

AÑO CV, TOMO III, SAN LUIS POTOSÍ, S.L.P.
MIÉRCOLES 02 DE FEBRERO DE 2022
EDICIÓN EXTRAORDINARIA
PUBLICACIÓN ELECTRÓNICA
68 PÁGINAS

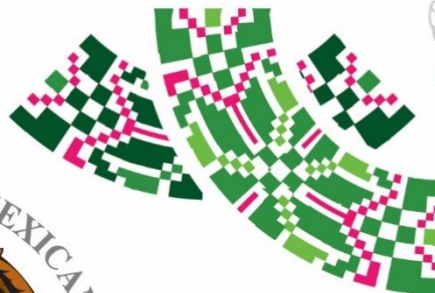

SAN LUIS POTOSÍ



PLAN DE **San Luis**

PERIÓDICO OFICIAL DEL ESTADO

Las leyes y demás disposiciones son de observancia obligatoria por el sólo hecho de publicarse en este Periódico.

“2022, Año de las y los Migrantes de San Luis Potosí”

ÍNDICE

Organismo Paramunicipal de Agua Potable y
Alcantarillado de Cerritos, S.L.P.

Presupuesto de Egresos para el Ejercicio Fiscal 2022.



POTOSÍ
PARA LOS POTOSINOS
GOBIERNO DEL ESTADO 2021-2027

Responsable:
SECRETARÍA GENERAL DE GOBIERNO

Directora:
ANA SOFÍA AGUILAR RODRÍGUEZ



MADERO No. 305 3° PISO
ZONA CENTRO CP 78000
SAN LUIS POTOSÍ, S.L.P.

VERSIÓN PÚBLICA GRATUITA



Secretaría General de Gobierno

DIRECTORIO

José Ricardo Gallardo Cardona

Gobernador Constitucional del Estado
de San Luis Potosí

J. Guadalupe Torres Sánchez

Secretario General de Gobierno

Ana Sofía Aguilar Rodríguez

Directora del Periódico Oficial del Estado
"Plan de San Luis"

Requisitos para solicitar una publicación:

• Publicaciones oficiales

- ✓ Presentar oficio de solicitud para su autorización, dirigido a la Secretaría General de Gobierno, adjuntando sustento jurídico según corresponda, así como el original del documento físico a publicar y archivo electrónico respectivo (conforme a las especificaciones indicadas **para cualquier tipo de publicación**).
- ✓ En caso de licitaciones públicas, la solicitud se deberá presentar con dos días de anticipación a la fecha en que se desea publicar.
- ✓ Este tipo de publicación será considerada **EDICIÓN EXTRAORDINARIA**.

• Publicaciones de particulares (avisos judiciales y diversos)

- ✓ Realizar el pago de derechos en las cajas recaudadoras de la Secretaría de Finanzas.
- ✓ Hecho lo anterior, presentar ante la Dirección del Periódico Oficial del Estado, el recibo de pago original y una copia fotostática, así como el original del documento físico a publicar (con firma y sello) y en archivo electrónico (conforme a las especificaciones indicadas **para cualquier tipo de publicación**).
- ✓ Cualquier aclaración deberá solicitarse el mismo día de la publicación.
- ✓ Este tipo de publicación será considerada **EDICIÓN ORDINARIA** (con excepciones en que podrán aparecer en EDICIÓN EXTRAORDINARIA).

• Para cualquier tipo de publicación

- ✓ El solicitante deberá presentar el documento a publicar en archivo físico y electrónico. El archivo electrónico que debe presentar el solicitante, deberá cumplir con los siguientes requisitos:
 - Formato Word para Windows
 - Tipo de letra Arial de 9 pts.
 - No imagen (JPEG, JPG). No OCR. No PDF.

¿Donde consultar una publicación?

- ✓ Conforme al artículo 11, de la Ley del Periódico Oficial del Estado, la publicación del periódico se realiza de forma electrónica, pudiendo ser consultado de manera gratuita en la página destinada para ello, pudiendo ingresar bajo la siguiente liga electrónica: periodicooficial.slp.gob.mx/
 - **Ordinarias:** lunes, miércoles y viernes de todo el año
 - **Extraordinarias:** cuando sea requerido

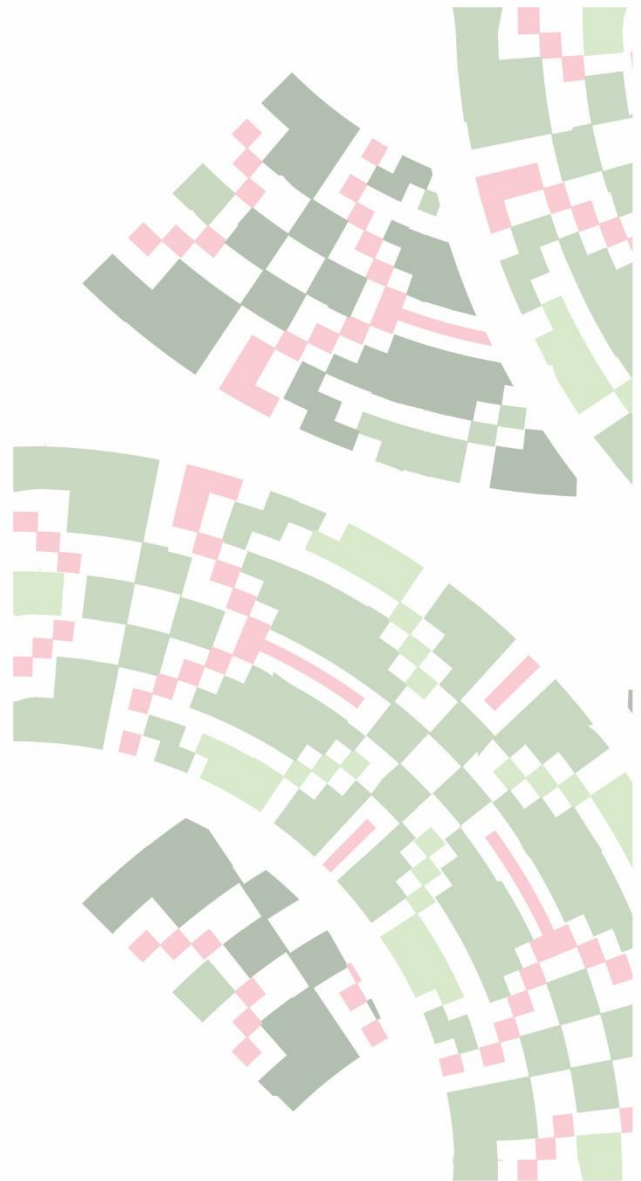



Organismo Paramunicipal de Agua Potable y Alcantarillado de Cerritos, S.L.P.

C O N T E N I D O

EXPOSICIÓN DE MOTIVOS

TÍTULO PRIMERO DE LAS ASIGNACIONES DEL PRESUPUESTO DE EGRESOS DEL ORGANISMO

CAPÍTULO I Disposiciones generales

CAPÍTULO II De las Erogaciones

CAPÍTULO III De los Servicios Personales

CAPÍTULO IV De la Deuda Pública

TÍTULO SEGUNDO DE LOS RECURSOS FEDERALES CAPÍTULO ÚNICO

De los recursos federales transferidos al Municipio

TÍTULO TERCERO DE LA DISCIPLINA PRESUPUESTARIA EN EL EJERCICIO DEL GASTO PÚBLICO

CAPÍTULO I Disposiciones generales

CAPÍTULO II De la Racionalidad, Eficiencia, Eficacia, Economía, Transparencia y Honradez en el Ejercicio del Gasto

CAPÍTULO III Sanciones

TÍTULO CUARTO DEL PRESUPUESTO BASADO EN RESULTADOS (PbR)

CAPÍTULO I Disposiciones generales

T R A N S I T O R I O S

ANEXOS



EXPOSICIÓN DE MOTIVOS

Como respuesta al compromiso de este **Organismo Paramunicipal de Agua Potable y Alcantarillado de Cerritos, S.L.P.**, el presente **Presupuesto de Egresos para el Ejercicio Fiscal 2022** está orientado a garantizar el suministro de agua y mantenimiento de la red hidráulica, mediante el ejercicio eficiente y eficaz del gasto, que impulse el desarrollo en materia de agua de nuestro Municipio, bajo el criterio de austeridad de este modo, garante del bienestar social, se propone a través de este Presupuesto, una nueva estrategia en la que contribuya a eliminar los gastos innecesarios que impactan negativamente, así como fomentar la participación activa de la ciudadanía y usuarios

La identificación clara de problemas específicos en materia de suministro de agua, como de las estrategias de atención al usuario, sienta las bases para lograr que las acciones de este Organismo se conduzcan en una ruta de desarrollo de mediano y largo plazos, en la que se atiendan distintas problemáticas desde su raíz. Con la finalidad de alcanzar este objetivo, resulta vital articular los objetivos desde sus aspiraciones más globales hasta las acciones concretas para su atención. Para ello, los Programas presupuestarios y el SED se consolidan como los principales elementos que fundamentan la planeación estratégica, el monitoreo y la evaluación del desempeño desde un enfoque de la gestión para resultados.

En este sentido, con el objetivo de consolidar un abastecimiento continuo y eficaz del suministro de agua que nuestro Municipio hoy demanda, en el marco de una política de gasto dirigida al robustecimiento de las mejoras al abastecimiento en las colonias y zonas más vulnerables, se contempla un tratamiento del gasto social que efectivamente atienda las necesidades de aquellos sectores con mayores carencias del vital líquido, cimentando de manera paralela las directrices que servirán de base para las políticas públicas. Por ello, para la formulación del presente Presupuesto de Egresos 2022 se analizaron internamente y se trabajara en coordinación con el H Ayuntamiento del Municipio de Cerritos, S.L.P. en aquellos programas de carácter social con el fin de determinar su viabilidad y donde se consideran inversiones en construcción o rehabilitación de la red de abastecimiento de agua.

En este tenor, el **Proyecto de Presupuesto de Egresos para el Ejercicio Fiscal 2022** refleja una nueva estrategia integral que favorece el manejo prudente y responsable de los recursos públicos, centrado en aristas que permiten generar resultados de alto impacto.

En cumplimiento con lo dispuesto en el artículo 37 de la Ley de Presupuesto y Responsabilidad Hacendaria del Estado y Municipios de San Luis Potosí, se presenta para el ejercicio 2022, la política de gasto, la estimación de los egresos, sus metas y objetivos, del Organismo Paramunicipal de Agua Potable y Alcantarillado de Cerritos

POLITICAS DEL GASTO

Para el Ejercicio Fiscal 2022, el Organismo Paramunicipal de Agua Potable y Alcantarillado de Cerritos, actuará conforme a las siguientes políticas de Egresos:

- Conducir con responsabilidad y transparencia las finanzas publicas de Organismo.
- Alinear los ciclos presupuestarios del Municipio con el Organismo para lograr una gestión pública estable y ordenada
- Fortalecer los mecanismos para obtención de recursos que permita dar viabilidad a los proyectos de desarrollo en el municipio

ESTIMACIÓN DE LOS EGRESOS

Para el año 2022 se estima tener un egreso por un monto de \$14'300,000.00 (Catorce millones trescientos mil pesos 00/100 m.n.), con los que se cubrirán las necesidades básicas y de crecimiento para el Organismo Paramunicipal de Agua Potable y Alcantarillado de Cerritos

PRESUPUESTO DE EGRESOS PARA EL EJERCICIO FISCAL 2022 DEL ORGANISMO PARAMUNICIPAL DE AGUA POTABLE Y ALCANTARILLADO DE CERRITOS (OPAPCE)

ÚNICO. Se aprueba el Presupuesto de Egresos del Organismo Paramunicipal de Agua Potable y Alcantarillado de Cerritos para el Ejercicio Fiscal 2022, para quedar como sigue:

TÍTULO PRIMERO DE LAS ASIGNACIONES DEL PRESUPUESTO DE EGRESOS DEL ORGANISMO

CAPÍTULO I Disposiciones generales

Artículo 1. El presente presupuesto de egresos tiene por objeto regular la asignación, ejercicio, control y evaluación del gasto público municipal para el ejercicio fiscal de 2022, de conformidad con los artículos 115, 126, 127, y 134 de la Constitución Política de los Estados Unidos Mexicanos; 1, 2, 48, 54, 60, 61, 62, 63, 64, 65, 66, 71, 75, 76, 78, 79, 80, 81, 84 y 85 de la Ley General de Contabilidad Gubernamental; 1, 8, 10, 11, 14, 15, 17, 18, 19, 20, 21 y demás relativos de la Ley de Disciplina Financiera de las Entidades Federativas y los Municipios; capítulos I y V de la Ley de Coordinación Fiscal; Lineamientos para la construcción y diseño de indicadores de desempeño mediante la Metodología de Marco Lógico del Consejo Nacional de Armonización Contable (CONAC); el Acuerdo por el que se emite la clasificación programática del CONAC; 85 y 110 de la Ley Federal de Presupuesto y Responsabilidad Hacendaria; 114, fracción IV, antepenúltimo párrafo, y 115, segundo párrafo, 133 y 135 de la Constitución Política del Estado de San Luis Potosí; 1, 2, 4, 6, 17, 18, 19, 24, 25, 26, 27, 30, 31, 32, 33, 34, 35, 37, 38, fracciones IV y VIII, 41, 42, 43, 44, 45, 47, 48, 50, 51, 52, 54, 55, 56, 57, 58, 59, 60, 61, 62, 64, 73, 79, 80, 82 y demás relativos de la Ley de Presupuesto y Responsabilidad Hacendaria del Estado y Municipios de San Luis Potosí; 29, 31, inciso b, fracción IX, 70, fracción I, 75, fracción III, 81, fracciones X, XII, y XIV, 86, fracciones II, III, V, VIII, y XXXIX, 115 y 120 de la Ley Orgánica del Municipio Libre del Estado de San Luis Potosí; 7 de la Ley de Hacienda para los Municipios del Estado de San Luis Potosí; 21 y 22, de la Ley de Planeación del Estado y Municipios de San Luis Potosí; 1, 2, 9, fracción IX, 13, fracción VII, y 14, fracción VI, de la Ley de Deuda Pública del Estado y Municipios de San Luis Potosí; 1, 8, 10, 17, 20 y 23 de la Ley Reglamentaria del Artículo 133 de la Constitución Política del Estado Libre y Soberano de San Luis Potosí en Materia de Remuneraciones; 1, 7, 8, 12, 14, 15, 16, 22, y 23 de la Ley de Adquisiciones del Estado de San Luis Potosí; 1, 8, 18, 19, 32, 33, 34, 36, y 37 de la Ley de Obras Públicas y Servicios Relacionados con las Mismas del Estado de San Luis Potosí; y las demás disposiciones aplicables a la materia.

En la ejecución del gasto público de las dependencias y entidades, deberán considerar como único eje articulador el Plan Municipal de Desarrollo 2021 - 2024 tomando en cuenta los compromisos, los objetivos y las metas contenidos en el mismo.

Será responsabilidad de la Dirección del Organismo y de la Contraloría del Municipio, en el ámbito de sus respectivas competencias, cumplir y hacer cumplir las disposiciones establecidas en el presente presupuesto, así como determinar las normas y procedimientos administrativos tendientes a armonizar, transparentar, racionalizar y llevar a cabo un mejor control de gasto público municipal.

La interpretación del presente Presupuesto de Egresos para efectos administrativos corresponde a la Dirección del Organismo y a la Contraloría interna del Municipio, en el ámbito de sus atribuciones, conforme a las disposiciones establecidas en la Ley de Presupuesto y Responsabilidad Hacendaria del Estado y Municipios de San Luis Potosí, y demás ordenamientos aplicables. Lo anterior, sin perjuicio de la interpretación que corresponda a otras autoridades en el ámbito de sus respectivas competencias.

Artículo 2. Para los efectos de este Presupuesto se entenderá por:

- I. **Adecuaciones Presupuestarias:** Las modificaciones a los calendarios presupuestales, las ampliaciones y reducciones al Presupuesto de Egresos del Organismo mediante movimientos compensados y las liberaciones anticipadas de recursos públicos calendarizados realizadas a través de la Tesorería Municipal, siempre que permitan un mejor cumplimiento de los objetivos y metas de los programas presupuestarios a cargo de los Ejecutores del Gasto.
- II. **Adeudos de Ejercicios Fiscales Anteriores (ADEFAS):** Conjunto de obligaciones contraídas, devengadas, contabilizadas y autorizadas dentro de las asignaciones presupuestarias que no fueron liquidadas a la terminación o cierre del ejercicio fiscal correspondiente y que son transferidas al ejercicio corriente para su liquidación.
- III. **Amortización de la Deuda y Disminución de Pasivos:** Representa la cancelación mediante pago o cualquier forma por la cual se extinga la obligación principal de los pasivos contraídos por el Organismo.
- IV. **Asignaciones Presupuestales:** La ministración que de los recursos públicos aprobados por la Junta de Gobierno mediante el Presupuesto de Egresos del Organismo, realiza el Director del Organismo a través del departamento de Contabilidad a los Ejecutores del Gasto.
- V. **Balance presupuestario:** La diferencia entre los Ingresos totales incluidos en la Ley de Ingresos, y los Gastos totales considerados en el Presupuesto de Egresos, con excepción de la amortización de la deuda.
- VI. **Balance presupuestario de recursos disponibles:** La diferencia entre los Ingresos de libre disposición incluidos en la Ley de Ingresos, más el Financiamiento Neto y los Gastos no etiquetados considerados en el Presupuesto de Egresos, con excepción de la amortización de la deuda.
- VII. **Capítulo de gasto:** Al mayor nivel de agregación que identifica el conjunto homogéneo y ordenado de los bienes y servicios requeridos por los entes públicos.



- VIII. Clasificación Administrativa:** Es la presentación del Presupuesto de Egresos que tiene por objeto agrupar las previsiones de gasto conforme a sus ejecutores, en sus diferentes tipos de ramos.
- IX. Clasificación Económica de los Ingresos, de los Gastos y del Financiamiento de los Entes Públicos:** La Clasificación Económica de las transacciones de los entes públicos permite ordenar a éstas de acuerdo con su naturaleza económica, con el propósito general de analizar y evaluar el impacto de la política y gestión fiscal y sus componentes sobre la economía en general.
- X. Clasificación Funcional del Gasto:** La que agrupa los gastos según los propósitos u objetivos socioeconómicos que persiguen los diferentes entes públicos. Presenta el gasto público según la naturaleza de los servicios gubernamentales brindados a la población. Con dicha clasificación se identifica el presupuesto destinado a finalidades de: Gobierno, Desarrollo Social, Desarrollo Económico y Otros no Clasificados; permitiendo determinar los objetivos generales de las políticas públicas y los recursos financieros que se asignan para alcanzarlos.
- XI. Clasificación por Fuentes de Financiamiento:** La clasificación por fuentes de financiamiento consiste en presentar los gastos públicos según los agregados genéricos de los recursos empleados para su financiamiento. Esta clasificación permite identificar las fuentes u orígenes de los ingresos que financian los egresos y precisar la orientación específica de cada fuente a efecto de controlar su aplicación.
- XII. Clasificación por Objeto del Gasto:** La que resume, ordena y presenta los gastos programados en el presupuesto, de acuerdo con la naturaleza de los bienes, servicios, activos y pasivos financieros. Alcanza a todas las transacciones que realizan los entes públicos para obtener bienes y servicios que se utilizan en la prestación de servicios públicos y en la realización de transferencias, en el marco del Presupuesto de Egresos.
- XIII. Clasificación por Tipo de Gasto:** Clasificación presupuestal que relaciona las transacciones públicas que generan gastos con los grandes agregados de la clasificación económica presentándolos en Corriente; de Capital; Amortización de la deuda y disminución de pasivos; Pensiones y Jubilaciones; y Participaciones.
- XIV. Clasificación Programática:** Clasificación que tiene por objeto establecer la clasificación de los programas presupuestarios de los entes públicos, que permitirá organizar, en forma representativa y homogénea, las asignaciones de recursos de los programas presupuestarios.
- XV. Contraloría:** La Contraloría Interna del Municipio.
- XVI. Dependencias:** Las definidas como tales en la Ley Orgánica del Municipio Libre, las cuales son objeto de control presupuestario directo por parte de la Tesorería del Organismo.
- XVII. Economías o Ahorros Presupuestarias:** los remanentes de recursos no devengados del presupuesto modificado.
- XVIII. Entes públicos:** Los Poderes del municipio, el ayuntamiento municipal y las entidades de la administración pública paramunicipal.
- XIX. Entidades:** Los organismos públicos descentralizados, las empresas de participación municipal mayoritaria, los fideicomisos públicos y los organismos desconcentrados, los cuales son objeto de control presupuestario indirecto por parte de la Tesorería Municipal.
- XX. Fideicomisos Públicos:** Entidades no personificadas a partir de las cuales el Presidente Municipal o alguna de las demás entidades paramunicipales constituyen con el objeto de auxiliar al Municipio en el Desarrollo de alguna de sus áreas prioritarias del desarrollo.
- XXI. Gasto Corriente:** Las erogaciones por concepto de servicios personales, materiales y suministros, así como servicios generales, que ejercen los ejecutores del gasto para la operación de su aparato administrativo
- XXII. Gasto Federalizado:** El gasto federalizado integrado por los recursos públicos que el Gobierno Federal transfiere a los Municipios, por conducto del Estado, para que estos últimos afronten sus necesidades de gasto en materia de educación, salud, infraestructura e inversión social, seguridad pública, entre otros rubros.
- XXIII. Gasto de Inversión o Capital:** Erogaciones que realizan dependencias y entidades de la Administración Pública tendientes a adquirir, ampliar, conservar y mejorar sus bienes de capital, incluyendo también la adquisición de acciones y títulos de crédito de terceros, construcción de obras públicas y desarrollo de acciones para promover el incremento de la capacidad productiva de los diversos sectores de la economía.
- XXIV. Gasto No Programable:** Los recursos que se destinan al cumplimiento de los fines y funciones propias del Municipio y que por su naturaleza no están asociados a programas específicos.
- XXV. Gasto Programable:** Los recursos que se destinan al cumplimiento de los fines y funciones propias del Municipio, por lo cual están directamente relacionados con los programas a cargo de los Ejecutores de Gasto previamente establecidos para alcanzar los objetivos y metas, que tienen un efecto directo en la actividad económica y social.
- XXVI. Ingresos Excedentes:** Los recursos públicos que durante el Ejercicio Fiscal se obtienen adicionalmente a los aprobados en la Ley de Ingresos del municipio vigente.

- XXVII. Ley de Presupuesto:** Ley de Presupuesto y Responsabilidad Hacendaria del Estado y Municipios de San Luis Potosí.
- XXVIII. Matriz de Indicadores para Resultados (MIR):** La herramienta de planeación Programa Presupuestario y su alineación con aquellos de la planeación nacional, estatal, municipal y sectorial; incorpora los indicadores que miden los objetivos y resultados esperados; identifica los medios para obtener y verificar la información de los indicadores; describe los bienes y servicios a la sociedad, así como las actividades e insumos para producirlos; e incluye supuestos que son factores externos al programa que influyen en el cumplimiento de los objetivos
- XXIX. Programa:** Nivel o categoría programática que contiene un conjunto de acciones afines y coherentes a través de las cuales se pretende alcanzar objetivos y metas previamente determinadas por la planeación, para lo cual se requiere combinar recursos: humanos, tecnológicos, materiales, naturales, financieros; contienen un conjunto interdependiente de proyectos los cuales especifican tiempo y espacio en el que se van a desarrollar y atribuye responsabilidades a una o varias unidades ejecutoras debidamente coordinadas.
- XXX. Programa presupuestario:** Categoría y estructura programática que organiza en forma representativa y homogénea la asignación de recursos y del gasto público para el cumplimiento de los objetivos y metas, lo cual considera el gasto no programable. Además, permiten identificar actividades específicas, así como las unidades responsables que participan en la ejecución.
- Son el elemento fundamental del Presupuesto basado en Resultados (PbR), el cual se constituye como el conjunto de actividades y herramientas que permite apoyar las decisiones presupuestarias en información que sistemáticamente incorpora consideraciones sobre los resultados del ejercicio de los recursos públicos, con el objeto de mejorar la calidad del gasto y promover una adecuada rendición de cuentas. Durante su elaboración se establecen objetivos, metas e indicadores estratégicos y de gestión, los cuales fungen como instrumentos para su evaluación; además, permiten medir el impacto que se logra con su implementación.
- XXXI. Subsidios:** Las asignaciones de recursos públicos que se destinan al desarrollo de actividades productivas prioritarias consideradas de interés general, así como proporcionar a usuarios y consumidores, bienes y servicios básicos a precios y tarifas por debajo de los del mercado o de forma gratuita y su otorgamiento no implica contraprestación alguna.
- XXXII. Transferencias:** Los recursos públicos previstos en el Presupuesto de Egresos del Municipio para el cumplimiento de los objetivos y metas de los programas y la prestación de los bienes y servicios públicos.
- XXXIII. Unidad Presupuestal:** Cada uno de los órganos o dependencias de la Administración Pública del Municipio que tiene a su cargo la administración de los recursos financieros, humanos, materiales y los servicios generales y sociales, con el fin de cumplir con eficacia y eficiencia la misión que le ha sido conferida en las disposiciones legales y reglamentarias.
- XXXIV. Unidad Responsable:** Cada una de las unidades administrativas subordinadas a las Unidades Presupuestales, en las que se desconcentran parte del ejercicio presupuestal y se les encomiendan la ejecución de actividades, programas y/o proyectos para el cumplimiento de los objetivos, líneas de acción y metas establecidos en el Plan Municipal de Desarrollo.

Nota: *Cualquier otro término no contemplado en el presente artículo, se deberá entender conforme al glosario de la Ley General de Contabilidad Gubernamental y las demás leyes de la materia.*

Artículo 1. En la celebración y suscripción de convenios o acuerdos en los que se comprometa el patrimonio económico o el erario del Organismo, será obligatoria la intervención de la Dirección general del Organismo.

Artículo 2. El ejercicio del presupuesto se apegará a los principios de eficiencia, eficacia, economía, transparencia y honradez para satisfacer los objetivos a los que están destinados, de conformidad con el artículo 134 de la Constitución Política de los Estados Unidos Mexicanos y artículo 135 de la Constitución Política del Estado de San Luis Potosí.

Artículo 3. La Tesorería Municipal garantizará que toda la información presupuestaria y de ingresos cumpla con lo establecido en la Ley General de Contabilidad Gubernamental, la Ley de Disciplina Financiera de las Entidades Federativas y los Municipios, la Ley de Presupuesto y Responsabilidad Hacendaria del Estado y Municipios de San Luis Potosí, y las demás disposiciones normativas aplicables.

Todas las asignaciones presupuestarias del presente Presupuesto y de documentos de la materia deberán cumplir con las disposiciones, requisitos y estar disponibles en términos de la Ley de Transparencia y Acceso a la Información Pública del Estado de San Luis Potosí.

Artículo 4. La Tesorería Municipal reportará en los Informes Trimestrales y Cuenta Pública, sobre la situación económica, las finanzas públicas y la deuda pública, que incluirán el desglose de los proyectos de inversión previstos en este Presupuesto; informes de avance de gestión financiera y cuenta de la hacienda pública; y la evolución de las erogaciones correspondientes a los programas presupuestarios.

Artículo 5. El gasto total aprobado y ejercido por el Ayuntamiento en el Presupuesto de Egresos deberá contribuir al Balance presupuestario sostenible.

Artículo 6. Solo se podrá comprometer recursos con cargo al presupuesto autorizado, cuando se cuente con una suficiencia presupuestal y previamente autorizada, donde esté identificada la fuente del financiamiento; ningún egreso podrá efectuarse sin estar alineado a la respectiva partida de gasto del Presupuesto de Egresos.

Artículo 7. Solo se procederá a hacer pagos con base en el Presupuesto de Egresos autorizado y por los conceptos efectivamente devengados, siempre que se hubieren registrado y contabilizado debida y oportunamente las operaciones consideradas en éste.

Artículo 8. Una vez concluida la vigencia del Presupuesto de Egresos, sólo procederá realizar pagos con base en dicho presupuesto, por los conceptos efectivamente devengados en el año que corresponda y que se hubieren registrado en cuentas por pagar y que integran el pasivo circulante al cierre del ejercicio.

Artículo 9. A más tardar el 15 de enero de cada año, se deberán reintegrar a la Tesorería de la Federación las Transferencias Federales Etiquetadas que al 31 de diciembre del ejercicio fiscal inmediato anterior, no hayan sido devengadas, incluyendo los rendimientos financieros generados.

Artículo 10. Las Transferencias Federales Etiquetadas que al 31 de diciembre del ejercicio fiscal inmediato anterior se hayan comprometido y aquéllas devengadas pero que no hayan sido pagadas, deberán cubrir los pagos respectivos a más tardar durante el primer trimestre del ejercicio fiscal siguiente, o bien, de conformidad con el calendario de ejecución establecido en el convenio correspondiente; una vez cumplido el plazo referido, los recursos remanentes deberán reintegrarse a la Tesorería de la Federación, a más tardar dentro de los 15 días naturales siguientes, incluyendo los rendimientos financieros generados.

CAPÍTULO II De las Erogaciones

Artículo 11. El Presupuesto de Egresos del Organismo Paramunicipal de Agua Potable y Alcantarillado de Cerritos, para el Ejercicio Fiscal 2022, asciende a la cantidad de \$14'300,000.00, (Catorce millones trescientos mil pesos 00/100 M.N.), presupuesto equilibrado con los ingresos estimados en la Ley de Cuotas y Tarifas para el Ejercicio Fiscal 2022.

Para el presente ejercicio fiscal se prevé un déficit público presupuestario de \$0.00 (Ceros pesos 00/100 m.n.)

Artículo 12. La forma en que se integran los ingresos del Organismo, de acuerdo con la Clasificación por Fuentes de Financiamiento, es la siguiente:

Clasificación por Fuentes de Financiamiento

No.	Categorías	Presupuesto aprobado
1	No Etiquetado	14'300,000.00
11	Recursos fiscales	14'300,000.00
12	Financiamientos internos	0.00
13	Financiamientos externos	0.00
14	Ingresos propios	0.00
15	Recursos federales	0.00
16	Recursos estatales	0.00
17	Otros recursos de libre disposición	0.00
2	Etiquetado	0.00
25	Recursos federales	0.00
26	Recursos estatales	0.00
27	Otros recursos de transferencias federales etiquetadas	0.00
Total		14'300,000.00

Artículo 13. El presupuesto de egresos municipal del ejercicio 2022 con base en la Clasificación por Tipo de Gasto se distribuye de la siguiente manera:



Clasificación por Tipo de Gasto

No.	Categorías	Presupuesto aprobado
1	Gasto Corriente	13'095,000.00
2	Gasto de Capital	1'055,000.00
3	Amortización de la deuda y disminución de pasivos	150,000.00
4	Pensiones y Jubilaciones	0.00
5	Participaciones	0.00
Total		14'300,000.00

Artículo 14. El presupuesto de egresos municipal del ejercicio 2022 con base en la Clasificación por Objeto del Gasto a nivel de capítulo, concepto, partida genérica y partida específica, se distribuye de la siguiente manera:

Clasificación por Objeto del Gasto

Capítulo-concepto-partida genérica-partida específica	Parcial	Presupuesto aprobado
1000 Servicios Personales		4'911,000.00
1100 Remuneraciones al personal de carácter permanente	2'725,000.00	
1110 Dietas	0.00	
1111 Dietas	0.00	
1120 Haberes	0.00	
1121 Haberes	0.00	
1130 Sueldos base al personal permanente	2'725,00.00	
1131 Sueldo base	2'725,000.00	
1132 Complemento de sueldo	0.00	
1140 Remuneraciones por adscripción laboral en el extranjero	0.00	
1141 Remuneraciones por adscripción laboral en el extranjero	0.00	
1200 Remuneraciones al personal de carácter transitorio	0.00	
1210 Honorarios asimilables a salarios	0.00	
1211 Honorarios asimilables a salarios	0.00	
1212 Honorarios por servicios personales	0.00	
1220 Sueldos base al personal eventual	0.00	
1221 Sueldos base al personal eventual	0.00	
1230 Retribuciones por servicios de carácter social	0.00	
1231 Retribuciones por servicios de carácter social	0.00	
1240 Retribución a los representantes de los trabajadores y de los patrones en la junta de conciliación y arbitraje	0.00	
1241 Retribución a los representantes de los trabajadores y de los patrones en la junta de conciliación y arbitraje	0.00	
1300 Remuneraciones adicionales y especiales	807,500.00	
1310 Primas por años de servicios efectivos prestados	0.00	
1311 Prima quinquenal por años de servicios efectivos prestados	0.00	
1320 Primas de vacaciones, dominical y gratificación de fin de año	577,100.00	
1321 Prima vacacional	71,800.00	



Capítulo-concepto-partida genérica-partida específica		Parcial	Presupuesto aprobado
1322	Prima dominical	0.00	
1323	Gratificación de fin de año	505,300.00	
1330	Horas extraordinarias	146,400.00	
1331	Remuneraciones por horas extraordinarias	146,400.00	
1332	Pago de días de descanso laborados	0.00	
1340	Compensaciones	84,000.00	
1341	Compensación por servicios eventuales	84,000.00	
1350	Sobre haberes	0.00	
1351	Sobre haberes	0.00	
1370	Honorarios especiales	0.00	
1371	Honorarios especiales	0.00	
1380	Participación por vigilancia en el cumplimiento de las leyes y custodia de valores	0.00	
1381	Vigilancia y custodia de valores	0.00	
1400	Seguridad social	814,000.00	
1410	Aportaciones de seguridad social	385,000.00	
1420	Aportaciones a fondos de vivienda	192,500.00	
1430	Aportaciones al sistema para el retiro	236,500.00	
1440	Aportaciones para seguros	0.00	
1500	Otras prestaciones sociales y económicas	564,500.00	
1510	Cuotas para el fondo de ahorro y fondo de trabajo	0.00	
1511	Fondo de ahorro	0.00	
1520	Indemnizaciones	350,000.00	
1521	Indemnizaciones y liquidaciones por retiro y haberes caídos	350,000.00	
1530	Prestaciones y haberes de retiro	0.00	
1531	Fondo de ahorro (pensiones)	0.00	
1532	Estímulos por años de servicio	0.00	
1533	Liquidación de las prestaciones (jubilación)	0.00	
1540	Prestaciones contractuales	0.00	
1541	Prestaciones contractuales mensuales	0.00	
1542	Prestaciones contractuales anuales	0.00	
1550	Apoyos a la capacitación de servidores públicos	0.00	
1551	Apoyos a la capacitación de servidores públicos	0.00	
1560	Otras prestaciones sociales y económicas	0.00	
1561	Subsidio a organismos sindicales	0.00	
1562	Otras prestaciones por apoyos, eventos y festejos	0.00	
1600	Previsiones	0.00	
1610	Previsiones de carácter laboral, económica y de seguridad social	0.00	
1611	Regularizaciones	0.00	



Capítulo-concepto-partida genérica-partida específica		Parcial	Presupuesto aprobado
1612	Previsión de incremento salarial	0.00	
1700	Pago de estímulos a servidores públicos	214,500.00	
1710	Estímulos	214,500.00	
1711	Estímulos	214,500.00	
1720	Recompensas	0.00	
1721	Recompensas	0.00	
2000	Materiales y Suministros		1'650,000.00
2100	Materiales de administración, emisión de documentos y artículos oficiales	179,000.00	
2110	Materiales, útiles y equipos menores de oficina	110,000.00	
2111	Materiales, útiles y equipos menores de oficina	110,000.00	
2120	Materiales y útiles de impresión y reproducción	0.00	
2121	Materiales y útiles de impresión y reproducción	0.00	
2130	Material estadístico y geográfico	0.00	
2131	Material estadístico y geográfico	0.00	
2140	Materiales, útiles y equipos menores de tecnologías de la información y comunicaciones	34,000.00	
2141	Materiales, útiles y equipos menores de tecnologías de la información y comunicaciones	34,000.00	
2150	Material impreso e información digital	0.00	
2151	Material impreso e información digital	0.00	
2160	Material de limpieza	35,000.00	
2161	Material de limpieza	35,000.00	
2170	Materiales y útiles de enseñanza	0.00	
2171	Materiales y útiles de enseñanza	0.00	
2180	Materiales para el registro e identificación de bienes y personas	0.00	
2181	Materiales para el registro e identificación de bienes y personas	0.00	
2200	Alimentos y utensilios	50,000.00	
2210	Productos alimenticios para personas	50,000.00	
2211	Alimentación en oficinas o lugares de trabajo	50,000.00	
2212	Alimentación en eventos oficiales	0.00	
2213	Alimentación en programas de capacitación y adiestramiento	0.00	
2214	Alimentación para internos	0.00	
2220	Productos alimenticios para animales	0.00	
2221	Productos alimenticios para animales	0.00	
2230	Utensilios para el servicio de alimentación	0.00	
2231	Utensilios para el servicio de alimentación	0.00	
2300	Materias primas y materiales de producción y comercialización	0.00	
2310	Productos alimenticios, agropecuarios y forestales adquiridos como materia prima	0.00	
2311	Productos alimenticios, agropecuarios y forestales adquiridos como materia prima	0.00	



Capítulo-concepto-partida genérica-partida específica		Parcial	Presupuesto aprobado
2320	Insumos textiles adquiridos como materia prima	0.00	
2321	Insumos textiles adquiridos como materia prima	0.00	
2330	Productos de papel, cartón e impresos adquiridos como materia prima	0.00	
2331	Productos de papel, cartón e impresos adquiridos como materia prima	0.00	
2340	Combustibles, lubricantes, aditivos, carbón y sus derivados adquiridos como materia prima	0.00	
2341	Combustibles, lubricantes, aditivos, carbón y sus derivados adquiridos como materia prima	0.00	
2350	Productos químicos, farmacéuticos y de laboratorio adquiridos como materia prima	0.00	
2351	Productos químicos, farmacéuticos y de laboratorio adquiridos como materia prima	0.00	
2360	Productos metálicos y a base de minerales no metálicos adquiridos como materia prima	0.00	
2361	Productos metálicos y a base de minerales no metálicos adquiridos como materia prima	0.00	
2370	Productos de cuero, piel, plástico y hule adquiridos como materia prima	0.00	
2371	Productos de cuero, piel, plástico y hule adquiridos como materia prima	0.00	
2380	Mercancías adquiridas para su comercialización	0.00	
2381	Mercancías adquiridas para su comercialización	0.00	
2390	Otros productos adquiridos como materia prima	0.00	
2391	Otros productos adquiridos como materia prima	0.00	
2400	Materiales y artículos de construcción y de reparación	711,000.00	
2410	Productos minerales no metálicos	100,000.00	
2411	Productos minerales no metálicos	100,000.00	
2420	Cemento y productos de concreto	50,000.00	
2421	Cemento y productos de concreto	50,000.00	
2430	Cal, yeso y productos de yeso	1,000.00	
2431	Cal, yeso y productos de yeso	1,000.00	
2440	Madera y productos de madera	0.00	
2441	Madera y productos de madera	0.00	
2450	Vidrio y productos de vidrio	0.00	
2451	Vidrio y productos de vidrio	0.00	
2460	Material eléctrico y electrónico	100,000.00	
2461	Material eléctrico y electrónico	100,000.00	
2470	Artículos metálicos para la construcción	310,000.00	
2471	Artículos metálicos para la construcción	310,000.00	
2480	Materiales complementarios	80,000.00	
2481	Materiales complementarios	80,000.00	
2490	Otros materiales y artículos de construcción y reparación	70,000.00	
2491	Otros materiales y artículos de construcción y reparación	70,000.00	
2500	Productos químicos, farmacéuticos y de laboratorio	317,000.00	
2510	Productos químicos básicos	0.00	



Capítulo-concepto-partida genérica-partida específica		Parcial	Presupuesto aprobado
2511	Productos químicos básicos	0.00	
2520	Fertilizantes, pesticidas y otros agroquímicos	0.00	
2521	Fertilizantes, pesticidas y otros agroquímicos	0.00	
2530	Medicinas y productos farmacéuticos	7,000.00	
2531	Medicinas y productos farmacéuticos	7,000.00	
2532	Vacunas	0.00	
2540	Materiales, accesorios y suministros médicos	0.00	
2541	Materiales, accesorios y suministros médicos	0.00	
2550	Materiales, accesorios y suministros de laboratorio	0.00	
2551	Materiales, accesorios y suministros de laboratorio	0.00	
2560	Fibras sintéticas, hules, plásticos y derivados	210,000.00	
2561	Fibras sintéticas, hules, plásticos y derivados	210,000.00	
2590	Otros productos químicos	100,000.00	
2591	Otros productos químicos	100,000.00	
2600	Combustibles, lubricantes y aditivos	200,000.00	
2610	Combustibles, lubricantes y aditivos	200,000.00	
2611	Combustibles, lubricantes y aditivos	200,000.00	
2612	Turbosina o gas avión	0.00	
2620	Carbón y sus derivados	0.00	
2621	Carbón y sus derivados	0.00	
2700	Vestuario, blancos, prendas de protección y artículos deportivos	48,000.00	
2710	Vestuario y uniformes	30,000.00	
2711	Vestuario y uniformes	30,000.00	
2720	Prendas de seguridad y protección personal	18,000.00	
2721	Prendas de seguridad y protección personal	18,000.00	
2730	Artículos deportivos	0.00	
2731	Artículos deportivos	0.00	
2740	Productos textiles	0.00	
2741	Productos textiles	0.00	
2750	Blancos y otros productos textiles, excepto prendas de vestir	0.00	
2751	Blancos y otros productos textiles, excepto prendas de vestir	0.00	
2800	Materiales y suministros para seguridad	0.00	
2810	Sustancias y materiales explosivos	0.00	
2811	Sustancias y materiales explosivos	0.00	
2820	Materiales de seguridad pública	0.00	
2821	Materiales de seguridad pública	0.00	
2830	Prendas de protección para seguridad pública y nacional	0.00	
2831	Prendas de protección para seguridad pública y nacional	0.00	



Capítulo-concepto-partida genérica-partida específica		Parcial	Presupuesto aprobado
2900	Herramientas, refacciones y accesorios menores	145,000.00	
2910	Herramientas menores	85,000.00	
2911	Herramientas menores	85,000.00	
2920	Refacciones y accesorios menores de edificios	20,000.00	
2921	Refacciones y accesorios menores de edificios	20,000.00	
2930	Refacciones y accesorios menores de mobiliario y equipo de administración, educacional y recreativo	0.00	
2931	Refacciones y accesorios menores de mobiliario y equipo de administración, educacional y recreativo	0.00	
2940	Refacciones y accesorios menores de equipo de cómputo y tecnologías de la información	20,000.00	
2941	Refacciones y accesorios menores de equipo de cómputo y tecnologías de la información	20,000.00	
2950	Refacciones y accesorios menores de equipo e instrumental médico y de laboratorio	0.00	
2951	Refacciones y accesorios menores de equipo e instrumental médico y de laboratorio	0.00	
2960	Refacciones y accesorios menores de equipo de transporte	20,000.00	
2961	Refacciones y accesorios menores de equipo de transporte	20,000.00	
2970	Refacciones y accesorios menores de equipo de defensa y seguridad	0.00	
2971	Refacciones y accesorios menores de equipo de defensa y seguridad	0.00	
2980	Refacciones y accesorios menores de maquinaria y otros equipos	0.00	
2981	Refacciones y accesorios menores de maquinaria y otros equipos	0.00	
2990	Refacciones y accesorios menores otros bienes muebles	0.00	
2991	Refacciones y accesorios menores otros bienes muebles	0.00	
3000	Servicios Generales		6'534,000.00
3100	Servicios básicos	4'527,000.00	
3110	Energía eléctrica	4'400,000.00	
3111	Energía eléctrica	4'400,000.00	
3112	Pago por estudios de factibilidad de servicio eléctrico	0.00	
3113	Otros pagos derivados de la prestación del servicio eléctrico	0.00	
3120	Gas	0.00	
3121	Suministro de gas por ductos, tanque estacionario o de cilindros.	0.00	
3130	Agua	2,000.00	
3131	Agua	2,000.00	
3140	Telefonía tradicional	15,000.00	
3141	Telefonía tradicional	15,000.00	
3150	Telefonía celular	30,000.00	
3151	Telefonía celular	30,000.00	
3160	Servicios de telecomunicaciones y satélites	0.00	
3161	Servicios de telecomunicaciones y satélites	0.00	
3170	Servicios de acceso de internet, redes y procesamiento de información	80,000.00	
3171	Servicios de acceso de internet, redes y procesamiento de información	80,000.00	



Capítulo-concepto-partida genérica-partida específica		Parcial	Presupuesto aprobado
3180	Servicios postales y telegráficos	0.00	
3181	Servicios telegráficos	0.00	
3182	Servicios postales	0.00	
3190	Servicios integrales y otros servicios	0.00	
3191	Servicios integrales y otros servicios	0.00	
3200	Servicios de arrendamiento	240,000.00	
3210	Arrendamiento de terrenos	0.00	
3211	Arrendamiento de terrenos	0.00	
3220	Arrendamiento de edificios	70,000.00	
3221	Arrendamiento de edificios	70,000.00	
3230	Arrendamiento de mobiliario y equipo de administración, educacional y recreativo	0.00	
3231	Arrendamiento de mobiliario y equipo de administración, educacional y recreativo	0.00	
3240	Arrendamiento de equipo e instrumental médico y de laboratorio	0.00	
3241	Arrendamiento de equipo e instrumental médico y de laboratorio	0.00	
3250	Arrendamiento de equipo de transporte	0.00	
3251	Arrendamiento de equipo de transporte	0.00	
3260	Arrendamiento de maquinaria, otros equipos y herramientas	140,000.00	
3261	Arrendamiento de maquinaria, otros equipos y herramientas	140,000.00	
3270	Arrendamiento de activos intangibles	30,000.00	
3271	Arrendamiento de activos intangibles	30,000.00	
3280	Arrendamiento financiero	0.00	
3281	Arrendamiento financiero	0.00	
3290	Otros arrendamientos	0.00	
3291	Otros arrendamientos	0.00	
3292	Renta de exhibiciones temporales	0.00	
3293	Rentas de películas	0.00	
3300	Servicios profesionales, científicos, técnicos y otros servicios	272,000.00	
3310	Servicios legales, de contabilidad, auditoría y relacionados	240,000.00	
3311	Servicios legales, de contabilidad, auditoría y relacionados	240,000.00	
3320	Servicios de diseño, arquitectura, ingeniería y actividades relacionadas	0.00	
3321	Servicios de diseño, arquitectura, ingeniería y actividades relacionadas	0.00	
3330	Servicios de consultoría administrativa, procesos, técnica y en tecnologías de la información	20,000.00	
3331	Servicios de consultoría administrativa, procesos y técnica	20,000.00	
3332	Servicios en tecnologías de la información	0.00	
3340	Servicios de capacitación	12,000.00	
3341	Servicios de capacitación	12,000.00	
3350	Servicios de investigación científica y desarrollo	0.00	



Capítulo-concepto-partida genérica-partida específica		Parcial	Presupuesto aprobado
3351	Servicios de investigación científica y desarrollo	0.00	
3352	Servicios estadísticos	0.00	
3360	Servicios de apoyo administrativo, fotocopiado e impresión	0.00	
3361	Servicios de apoyo administrativo, fotocopiado e impresión	0.00	
3370	Servicios de protección y seguridad	0.00	
3371	Servicios de protección y seguridad	0.00	
3372	Operativos de seguridad	0.00	
3380	Servicios de vigilancia	0.00	
3381	Servicios de vigilancia	0.00	
3390	Servicios profesionales, científicos y técnicos integrales	0.00	
3391	Servicios profesionales, científicos y técnicos integrales	0.00	
3400	Servicios financieros, bancarios y comerciales	42,000.00	
3410	Servicios financieros y bancarios	9,000.00	
3411	Servicios financieros y bancarios	9,000.00	
3412	Servicios financieros de la deuda pública	0.00	
3413	Diferencias en cambios	0.00	
3420	Servicios de cobranza, investigación crediticia y similar	0.00	
3421	Servicios de cobranza, investigación crediticia y similar	0.00	
3430	Servicios de recaudación, traslado y custodia de valores	0.00	
3431	Servicios de recaudación, traslado y custodia de valores	0.00	
3440	Seguros de responsabilidad patrimonial y fianzas	0.00	
3441	Seguros de responsabilidad patrimonial y fianzas	0.00	
3450	Seguro de bienes patrimoniales	30,000.00	
3451	Seguro de bienes patrimoniales	30,000.00	
3460	Almacenaje, envase y embalaje	0.00	
3461	Almacenaje, envase y embalaje	0.00	
3470	Fletes y maniobras	3,000.00	
3471	Fletes y maniobras	3,000.00	
3480	Comisiones por ventas	0.00	
3481	Comisiones por ventas	0.00	
3490	Servicios financieros, bancarios y comerciales integrales	0.00	
3491	Servicios financieros, bancarios y comerciales integrales	0.00	
3500	Servicios de instalación, reparación, mantenimiento y conservación	445,000.00	
3510	Conservación y mantenimiento menor de inmuebles	39,000.00	
3511	Conservación y mantenimiento menor de inmuebles	39,000.00	
3520	Instalación, reparación y mantenimiento de mobiliario y equipo de administración, educacional y recreativo	10,000.00	
3521	Instalación, reparación y mantenimiento de mobiliario y equipo de administración, educacional y recreativo	10,000.00	



Capítulo-concepto-partida genérica-partida específica		Parcial	Presupuesto aprobado
3530	Instalación, reparación y mantenimiento de equipo de cómputo y tecnologías de la información	22,000.00	
3531	Instalación, reparación y mantenimiento de equipo de cómputo y tecnologías de la información	22,000.00	
3540	Instalación, reparación y mantenimiento de equipo e instrumental médico y de laboratorio	0.00	
3541	Instalación, reparación y mantenimiento de equipo e instrumental médico y de laboratorio	0.00	
3550	Reparación y mantenimiento de equipo de transporte	112,000.00	
3551	Reparación y mantenimiento de equipo de transporte terrestre	112,000.00	
3560	Reparación y mantenimiento de equipo de defensa y seguridad	0.00	
3561	Reparación y mantenimiento de equipo de defensa y seguridad	0.00	
3570	Instalación, reparación y mantenimiento de máquina, otros equipos y herramientas	250,000.00	
3571	Instalación, reparación y mantenimiento de máquina, otros equipos y herramientas	250,000.00	
3580	Servicios de limpieza y manejo de desechos	12,000.00	
3581	Servicios de limpieza y manejo de desechos	12,000.00	
3590	Servicios de jardinería y fumigación	0.00	
3591	Servicios de jardinería y fumigación	0.00	
3600	Servicios de comunicación social y publicidad	0.00	
3610	Difusión por radio, televisión y otros medios de mensajes sobre programas y actividades gubernamentales	0.00	
3611	Difusión por radio, televisión y otros medios de mensajes sobre programas y actividades gubernamentales	0.00	
3612	Informe de gobierno	0.00	
3613	Servicios de impresión y reproducción	0.00	
3620	Difusión por radio, televisión y otros medios de mensajes comerciales para promover la venta de bienes o servicios	0.00	
3621	Difusión por radio, televisión y otros medios de mensajes comerciales para promover la venta de bienes o servicios	0.00	
3630	Servicios de creatividad, preproducción y producción de publicidad, excepto internet	0.00	
3631	Servicios de creatividad, preproducción y producción de publicidad, excepto internet	0.00	
3640	Servicios de revelado de fotografías	0.00	
3641	Servicios de revelado de fotografías	0.00	
3650	Servicios de la industria fílmica, del sonido y del vídeo	0.00	
3651	Servicios de la industria fílmica, del sonido y del vídeo	0.00	
3660	Servicio de creación y difusión de contenido exclusivamente a través de internet	0.00	
3661	Servicio de creación y difusión de contenido exclusivamente a través de internet	0.00	
3690	Otros servicios de información	0.00	
3691	Otros servicios de información	0.00	
3700	Servicios de traslado y viáticos	8,000.00	
3710	Pasajes aéreos	0.00	
3711	Pasajes aéreos	0.00	
3720	Pasajes terrestres	0.00	
3721	Pasajes terrestres	0.00	



Capítulo-concepto-partida genérica-partida específica		Parcial	Presupuesto aprobado
3730	Pasajes marítimos, lacustres y fluviales	0.00	
3731	Pasajes marítimos, lacustres y fluviales	0.00	
3740	Autotransporte	0.00	
3741	Autotransporte	0.00	
3750	Viáticos en el país	8,000.00	
3751	Viáticos en el país	8,000.00	
3752	Gasto de traslados en comisiones oficiales	0.00	
3760	Viáticos en el extranjero	0.00	
3761	Viáticos en el extranjero	0.00	
3770	Gastos de instalación y traslado de menaje	0.00	
3771	Gastos de instalación y traslado de menaje	0.00	
3780	Servicios integrales de traslado y viáticos	0.00	
3781	Servicios integrales de traslado y viáticos	0.00	
3790	Otros servicios de traslado y hospedaje	0.00	
3791	Otros servicios de traslado y hospedaje	0.00	
3800	Servicios oficiales	10,000.00	
3810	Gastos de ceremonial	0.00	
3811	Gastos de ceremonial	0.00	
3820	Gastos de orden social y cultural	0.00	
3821	Gastos de orden social y cultural	0.00	
3830	Congresos y convenciones	10,000.00	
3831	Congresos y convenciones	10,000.00	
3840	Exposiciones	0.00	
3841	Exposiciones	0.00	
3842	Mantenimiento y conservación de exposiciones	0.00	
3843	Espectáculos culturales	0.00	
3850	Gastos de representación	0.00	
3851	Gastos de representación	0.00	
3852	Gastos de representación en congresos, convenciones y exposiciones	0.00	
3900	Otros servicios generales	990,000.00	
3910	Servicios funerarios y de cementerios	0.00	
3911	Servicios funerarios y de cementerios	0.00	
3920	Impuestos y derechos	900,000.00	
3921	Impuestos y derechos	900,000.00	
3925	Tenencias y canje de placas de vehículos oficiales	0.00	
3930	Impuestos y derechos de importación	0.00	
3931	Impuestos y derechos de importación	0.00	
3940	Sentencias y resoluciones judiciales	0.00	



Capítulo-concepto-partida genérica-partida específica		Parcial	Presupuesto aprobado
3941	Sentencias y resoluciones por autoridad competente	0.00	
3950	Penas, multas, accesorios y actualizaciones	0.00	
3951	Penas, multas, accesorios y actualizaciones	0.00	
3960	Otros gastos por responsabilidades	0.00	
3961	Otros gastos por responsabilidades	0.00	
3970	Utilidades	0.00	
3971	Utilidades	0.00	
3980	Impuesto sobre nóminas y otros que se deriven de una relación laboral	90,000.00	
3981	Impuesto sobre nómina	90,000.00	
3982	Previsión para impuesto sobre nómina	0.00	
3983	Otras contribuciones derivadas de una relación laboral	0.00	
3990	Otros servicios generales	0.00	
3991	Otros servicios generales	0.00	
3992	Servicios asistenciales	0.00	
4000	Transferencias, Asignaciones, Subsidios y Otras Ayudas		0.00
4100	Transferencias internas y asignaciones al sector público	0.00	
4110	Asignaciones presupuestarias al Poder Ejecutivo	0.00	
4111	Asignaciones presupuestarias al Poder Ejecutivo	0.00	
4120	Asignaciones presupuestarias al Poder Legislativo	0.00	
4121	Asignaciones presupuestarias al Poder Legislativo	0.00	
4130	Asignaciones presupuestarias al Poder Judicial	0.00	
4131	Asignaciones presupuestarias al Poder Judicial	0.00	
4140	Asignaciones presupuestarias a órganos autónomos	0.00	
4141	Asignaciones presupuestarias a órganos autónomos	0.00	
4150	Transferencias internas otorgadas a entidades paraestatales no empresariales y no financieras	0.00	
4151	Transferencias internas otorgadas a entidades paraestatales no empresariales y no financieras	0.00	
4160	Transferencias internas otorgadas a entidades paraestatales empresariales y no financieras	0.00	
4161	Transferencias internas otorgadas a entidades paraestatales empresariales y no financieras	0.00	
4170	Transferencias internas otorgadas a fideicomisos públicos empresariales y no financieros	0.00	
4171	Transferencias internas otorgadas a fideicomisos públicos empresariales y no financieros	0.00	
4180	Transferencias internas otorgadas a instituciones paraestatales públicas financieras	0.00	
4181	Transferencias internas otorgadas a instituciones paraestatales públicas financieras	0.00	
4190	Transferencias internas otorgadas a fideicomisos públicos financieros	0.00	
4191	Transferencias internas otorgadas a fideicomisos públicos financieros	0.00	
4200	Transferencias al resto del sector público	0.00	
4210	Transferencias otorgadas a entidades paraestatales no empresariales y no financieras	0.00	



Capítulo-concepto-partida genérica-partida específica		Parcial	Presupuesto aprobado
4211	Transferencias otorgadas a entidades paraestatales no empresariales y no financieras	0.00	
4212	Transferencias corrientes a organismos públicos descentralizados	0.00	
4220	Transferencias otorgadas para entidades paraestatales empresariales y no financieras	0.00	
4221	Transferencias otorgadas para entidades paraestatales empresariales y no financieras	0.00	
4230	Transferencias otorgadas para instituciones paraestatales públicas financieras	0.00	
4231	Transferencias otorgadas para instituciones paraestatales públicas financieras	0.00	
4240	Transferencias otorgadas a entidades federativas y municipios	0.00	
4241	Transferencias otorgadas a entidades federativas y municipios	0.00	
4250	Transferencias a fideicomisos de entidades federativas y municipios	0.00	
4251	Transferencias a fideicomisos de entidades federativas y municipios	0.00	
4300	Subsidios y subvenciones	0.00	
4310	Subsidios a la producción	0.00	
4311	Subsidios a la producción	0.00	
4320	Subsidios a la distribución	0.00	
4321	Subsidios a la distribución	0.00	
4330	Subsidios a la inversión	0.00	
4331	Subsidios a la inversión	0.00	
4340	Subsidios a la prestación de servicios públicos	0.00	
4341	Subsidios a la prestación de servicios públicos	0.00	
4350	Subsidios para cubrir diferenciales de tasas de interés	0.00	
4351	Subsidios para cubrir diferenciales de tasas de interés	0.00	
4360	Subsidios a la vivienda	0.00	
4361	Subsidios a la vivienda	0.00	
4370	Subvenciones al consumo	0.00	
4371	Subvenciones al consumo	0.00	
4380	Subsidios a entidades federativas y municipios	0.00	
4381	Subsidios a entidades federativas y municipios	0.00	
4390	Otros subsidios	0.00	
4391	Otros subsidios	0.00	
4400	Ayudas sociales	0.00	
4410	Ayudas sociales a personas	0.00	
4411	Ayudas sociales a personas	0.00	
4420	Becas y otras ayudas para programas de capacitación	0.00	
4421	Becas y otras ayudas para programas de capacitación	0.00	
4430	Ayudas sociales a instituciones de enseñanza	0.00	
4431	Ayudas sociales a instituciones de enseñanza	0.00	
4440	Ayudas sociales a actividades científicas o académicas	0.00	



Capítulo-concepto-partida genérica-partida específica		Parcial	Presupuesto aprobado
4441	Ayudas sociales a actividades científicas o académicas	0.00	
4450	Ayudas sociales a instituciones sin fines de lucro	0.00	
4451	Ayudas sociales a instituciones sin fines de lucro	0.00	
4460	Ayudas sociales a cooperativas	0.00	
4461	Ayudas sociales a cooperativas	0.00	
4470	Ayudas sociales a entidades de interés público	0.00	
4471	Ayudas sociales a entidades de interés público	0.00	
4480	Ayudas por desastres naturales y otros siniestros	0.00	
4481	Ayudas por desastres naturales y otros siniestros	0.00	
4500	Pensiones y jubilaciones	0.00	
4510	Pensiones	0.00	
4511	Pensiones	0.00	
4520	Jubilaciones	0.00	
4521	Jubilaciones	0.00	
4590	Otras pensiones y jubilaciones	0.00	
4591	Otras pensiones y jubilaciones	0.00	
4600	Transferencias a fideicomisos, mandatos y otros análogos	0.00	
4700	Transferencias a la seguridad social	0.00	
471	Transferencias por obligación de ley	0.00	
471	Transferencias por obligación de ley	0.00	
4800	Donativos	0.00	
481	Donativos a instituciones sin fines de lucro	0.00	
481	Donativos a instituciones sin fines de lucro	0.00	
482	Donativos a entidades federativas	0.00	
482	Donativos a entidades federativas	0.00	
483	Donativos a fideicomisos privados	0.00	
483	Donativos a fideicomisos privados	0.00	
484	Donativos a fideicomisos estatales	0.00	
484	Donativos a fideicomisos estatales	0.00	
485	Donativos internacionales	0.00	
485	Donativos internacionales	0.00	
5000	Bienes Muebles, Inmuebles e Intangibles		1'055,000.00
5100	Mobiliario y equipo de administración	115,000.00	
5110	Muebles de oficina y estantería	65,000.00	
5111	Muebles de oficina y estantería	65,000.00	
5120	Muebles, excepto de oficina y estantería	0.00	
5121	Muebles, excepto de oficina y estantería	0.00	
5130	Bienes artísticos, culturales y científicos	0.00	



Capítulo-concepto-partida genérica-partida específica		Parcial	Presupuesto aprobado
5131	Bienes artísticos, culturales y científicos	0.00	
5140	Objetos de valor	0.00	
5141	Objetos de valor	0.00	
5150	Equipo de cómputo y de tecnologías de la información	50,000.00	
5151	Equipo de cómputo y de tecnologías de la información	50,000.00	
5190	Otros mobiliarios y equipos de administración	0.00	
5191	Otros mobiliarios y equipos de administración	0.00	
5200	Mobiliario y equipo educacional y recreativo	0.00	
5210	Equipos y aparatos audiovisuales	0.00	
5211	Equipos y aparatos audiovisuales	0.00	
5220	Aparatos deportivos	0.00	
5221	Aparatos deportivos	0.00	
5230	Cámaras fotográficas y de video	0.00	
5231	Cámaras fotográficas y de video	0.00	
5290	Otro mobiliario y equipo educacional y recreativo	0.00	
5291	Otro mobiliario y equipo educacional y recreativo	0.00	
5300	Equipo e instrumental médico y de laboratorio	0.00	
5310	Equipo médico y de laboratorio	0.00	
5311	Equipo médico y de laboratorio	0.00	
5320	Instrumental médico y de laboratorio	0.00	
5321	Instrumental médico y de laboratorio	0.00	
5400	Vehículos y equipo de transporte	400,000.00	
5410	Vehículos y equipo terrestre	400,000.00	
5411	Vehículos y equipo terrestre	400,000.00	
5420	Carrocerías y remolques	0.00	
5421	Carrocerías y remolques	0.00	
5430	Equipo aeroespacial	0.00	
5431	Equipo aeroespacial	0.00	
5440	Equipo ferroviario	0.00	
5441	Equipo ferroviario	0.00	
5450	Embarcaciones	0.00	
5451	Embarcaciones	0.00	
5490	Otros equipos de transporte	0.00	
5491	Otros equipos de transporte	0.00	
5500	Equipo de defensa y seguridad	0.00	
5510	Equipo de defensa y seguridad	0.00	
5511	Equipo de defensa y seguridad	0.00	
5600	Maquinaria, otros equipos y herramientas	500,000.00	



Capítulo-concepto-partida genérica-partida específica		Parcial	Presupuesto aprobado
5610	Maquinaria y equipo agropecuario	0.00	
5611	Maquinaria y equipo agropecuario	0.00	
5620	Maquinaria y equipo industrial	400,000.00	
5621	Maquinaria y equipo industrial	400,000.00	
5630	Maquinaria y equipo de construcción	50,000.00	
5631	Maquinaria y equipo de construcción	50,000.00	
5640	Sistemas de aire acondicionado, calefacción y de refrigeración industrial y comercial	0.00	
5641	Sistemas de aire acondicionado, calefacción y de refrigeración industrial y comercial	0.00	
5650	Equipo de comunicación y telecomunicación	0.00	
5651	Equipo de comunicación y telecomunicación	0.00	
5660	Equipos de generación eléctrica, aparatos y accesorios eléctricos	50,000.00	
5661	Equipos de generación eléctrica, aparatos y accesorios eléctricos	50,000.00	
5670	Herramientas y máquinas-herramienta	0.00	
5671	Herramientas y máquinas-herramienta	0.00	
5690	Otros equipos	0.00	
5691	Otros equipos	0.00	
5700	Activos biológicos	0.00	
5710	Bovinos	0.00	
5711	Bovinos	0.00	
5720	Porcinos	0.00	
5721	Porcinos	0.00	
5730	Aves	0.00	
5731	Aves	0.00	
5740	Ovinos y caprinos	0.00	
5741	Ovinos y caprinos	0.00	
5750	Peces y acuicultura	0.00	
5751	Peces y acuicultura	0.00	
5760	Equinos	0.00	
5761	Equinos	0.00	
5770	Especies menores y de zoológico	0.00	
5771	Especies menores y de zoológico	0.00	
5780	Árboles y plantas	0.00	
5781	Árboles y plantas	0.00	
5790	Otros activos biológicos	0.00	
5791	Otros activos biológicos	0.00	
5800	Bienes inmuebles	0.00	
5810	Terrenos	0.00	
5811	Terrenos	0.00	



Capítulo-concepto-partida genérica-partida específica		Parcial	Presupuesto aprobado
5820	Viviendas	0.00	
5821	Viviendas	0.00	
5830	Edificios no residenciales	0.00	
5831	Edificios no residenciales	0.00	
5890	Otros bienes inmuebles	0.00	
5891	Otros bienes inmuebles	0.00	
5900	Activos intangibles	40,000.00	
5910	Software	40,000.00	
5911	Software	40,000.00	
5970	Licencias informáticas e intelectuales	0.00	
5971	Licencias informáticas e intelectuales	0.00	
5990	Otros activos intangibles	0.00	
5991	Otros activos intangibles	0.00	
6000	Inversión Pública		0.00
6100	Obra pública en bienes de dominio público	0.00	
6110	Edificación habitacional	0.00	
6111	Edificación habitacional	0.00	
6120	Edificación no habitacional	0.00	
6121	Edificación no habitacional	0.00	
6122	Construcción y/o rehabilitación de escuelas y espacios educativos	0.00	
6123	Construcción y/o rehabilitación de hospitales y centros de salud	0.00	
6124	Construcción y/o rehabilitación de espacios deportivos	0.00	
6125	Construcción y/o rehabilitación de infraestructura penitenciaria	0.00	
6126	Construcción y/o rehabilitación de infraestructura cultural	0.00	
6127	Construcción y/o rehabilitación de infraestructura social	0.00	
6128	Construcción y/o rehabilitación de infraestructura turística	0.00	
6130	Construcción de obras para el abastecimiento de agua, petróleo, gas, electricidad y telecomunicaciones	0.00	
6131	Construcción de obras para el abastecimiento de agua, petróleo, gas, electricidad y telecomunicaciones	0.00	
6140	División de terrenos y construcción de obras de urbanización	0.00	
6141	División de terrenos y construcción de obras de urbanización	0.00	
6150	Construcción de vías de comunicación	0.00	
6151	Construcción de vías de comunicación	0.00	
6160	Otras construcciones de ingeniería civil u obra pesada	0.00	
6161	Otras construcciones de ingeniería civil u obra pesada	0.00	
6170	Instalaciones y equipamiento en construcciones	0.00	
6171	Instalaciones y equipamiento en construcciones	0.00	
6190	Trabajos de acabados en edificaciones y otros trabajos especializados	0.00	
6191	Trabajos de acabados en edificaciones y otros trabajos especializados	0.00	



Capítulo-concepto-partida genérica-partida específica		Parcial	Presupuesto aprobado
6200	Obra pública en bienes propios	0.00	
6210	Edificación habitacional	0.00	
6211	Edificación habitacional	0.00	
6220	Edificación no habitacional	0.00	
6221	Edificación no habitacional	0.00	
6222	Construcción y/o rehabilitación de escuelas y espacios educativos	0.00	
6223	Construcción y/o rehabilitación de hospitales y centros de salud	0.00	
6224	Construcción y/o rehabilitación de espacios deportivos	0.00	
6225	Construcción y/o rehabilitación de infraestructura penitenciaria	0.00	
6226	Construcción y/o rehabilitación de infraestructura cultural	0.00	
6227	Construcción y/o rehabilitación de infraestructura social	0.00	
6228	Construcción y/o rehabilitación de infraestructura turística	0.00	
6230	Construcción de obras para el abastecimiento de agua, petróleo, gas, electricidad y telecomunicaciones	0.00	
6231	Construcción de obras para el abastecimiento de agua, petróleo, gas, electricidad y telecomunicaciones	0.00	
6240	División de terrenos y construcción de obras de urbanización	0.00	
6241	División de terrenos y construcción de obras de urbanización	0.00	
6250	Construcción de vías de comunicación	0.00	
6251	Construcción de vías de comunicación	0.00	
6260	Otras construcciones de ingeniería civil u obra pesada	0.00	
6261	Otras construcciones de ingeniería civil u obra pesada	0.00	
6270	Instalaciones y equipamiento en construcciones	0.00	
6271	Instalaciones y equipamiento en construcciones	0.00	
6290	Trabajos de acabados en edificaciones y otros trabajos especializados	0.00	
6291	Trabajos de acabados en edificaciones y otros trabajos especializados	0.00	
6300	Proyectos productivos y acciones de fomento	0.00	
6310	Estudios, formulación y evaluación de proyectos productivos no incluidos en conceptos anteriores de este capítulo	0.00	
6311	Estudios, formulación y evaluación de proyectos productivos no incluidos en conceptos anteriores de este capítulo	0.00	
6320	Ejecución de proyectos productivos no incluidos en conceptos anteriores de este capítulo	0.00	
6321	Ejecución de proyectos productivos no incluidos en conceptos anteriores de este capítulo	0.00	
6322	Proyectos productivos y acciones de fomento social	0.00	
6323	Proyectos productivos y acciones de fomento económico	0.00	
6324	Proyectos productivos y acciones de fomento agropecuario	0.00	
6325	Proyectos productivos y acciones de fomento ecológico	0.00	
6326	Proyectos productivos y acciones de fomento en materia de seguridad pública	0.00	
6327	Proyectos y acciones para el buen gobierno y desarrollo institucional	0.00	
6328	Proyectos y acciones para control y mejoramiento del transporte colectivo	0.00	



Capítulo-concepto-partida genérica-partida específica		Parcial	Presupuesto aprobado
6329	Proyectos y acciones de ordenamiento y desarrollo urbano	0.00	
9000	Deuda Pública		150,000.00
9100	Amortización de la deuda pública	0.00	
9110	Amortización de la deuda interna con instituciones de crédito	0.00	
9111	Amortización de la deuda interna con instituciones de crédito	0.00	
9200	Intereses de la deuda pública	0.00	
9210	Intereses de la deuda interna con instituciones de crédito	0.00	
9211	Intereses de la deuda interna con instituciones de crédito	0.00	
9300	Comisiones de la deuda pública	0.00	
9310	Comisiones de la deuda pública interna	0.00	
9311	Comisiones de la deuda pública interna	0.00	
9400	Gastos de la deuda pública	0.00	
9410	Gastos de la deuda pública interna	0.00	
9411	Gastos de la deuda pública interna	0.00	
9900	Adeudos de Ejercicios Fiscales Anteriores (ADEFAS)	150,000.00	
9910	ADEFAS	150,000.00	
9911	ADEFAS	150,000.00	
Total Presupuesto de Egresos			14'300,000.00

Artículo 15. El presupuesto de egresos municipal del ejercicio 2022 con base en la Clasificación Administrativa, se distribuye de la siguiente manera:

Clasificación Administrativa

Dígito	Sector	Presupuesto aprobado
3.0.0.0.0	Sector Público Municipal	14'300,000.00
3.1.0.0.0	Sector público no financiero	0.00
3.1.1.0.0	Sector público no financiero	0.00
3.1.1.1.0	Gobierno Municipal	0.00
3.1.1.1.1	Órgano Ejecutivo Municipal (Organismo de Agua)	14'300,000.00
3.1.1.2.0	Entidades paraestatales y fideicomisos no empresariales y no financieros	0.00
Total		14'300,000.00

Artículo 16. El presupuesto de egresos municipal del ejercicio 2022 con base en la Clasificación Funcional del Gasto a nivel de finalidad, función y sub función, se distribuye de la siguiente manera:

Clasificación Funcional del Gasto

No.	Finalidad-Función-Sub función	Presupuesto aprobado
1	GOBIERNO	4'812,050.00
1.1	LEGISLACIÓN	0.00
1.1.1	Legislación	0.00



No.	Finalidad-Función-Sub función	Presupuesto aprobado
1.1.2	Fiscalización	0.00
1.2	JUSTICIA	0.00
1.2.1	Impartición de Justicia	0.00
1.2.2	Procuración de Justicia	0.00
1.2.3	Reclusión y Readaptación Social	0.00
1.2.4	Derechos Humanos	0.00
1.3	COORDINACIÓN DE LA POLÍTICA DE GOBIERNO	0.00
1.3.1	Presidencia / Gubernatura	0.00
1.3.2	Política Interior	0.00
1.3.3	Preservación y Cuidado del Patrimonio Público	0.00
1.3.4	Función Pública	0.00
1.3.5	Asuntos Jurídicos	0.00
1.3.6	Organización de Procesos Electorales	0.00
1.3.7	Población	0.00
1.3.8	Territorio	0.00
1.3.9	Otros	0.00
1.4	RELACIONES EXTERIORES	0.00
1.4.1	Relaciones Exteriores	0.00
1.5	ASUNTOS FINANCIEROS Y HACENDARIOS	4'812,050.00
1.5.1	Asuntos Financieros	4'812,050.00
1.5.2	Asuntos Hacendarios	0.00
1.6	SEGURIDAD NACIONAL	0.00
1.6.1	Defensa	0.00
1.6.2	Marina	0.00
1.6.3	Inteligencia para la Preservación de la Seguridad Nacional	0.00
1.7	ASUNTOS DE ORDEN PÚBLICO Y DE SEGURIDAD INTERIOR	0.00
1.7.1	Policía	0.00
1.7.2	Protección Civil	0.00
1.7.3	Otros Asuntos de Orden Público y Seguridad	0.00
1.7.4	Sistema Nacional de Seguridad Pública	0.00
1.8	OTROS SERVICIOS GENERALES	0.00
1.8.1	Servicios Registrales, Administrativos y Patrimoniales	0.00
1.8.2	Servicios Estadísticos	0.00
1.8.3	Servicios de Comunicación y Medios	0.00
1.8.4	Acceso a la Información Pública Gubernamental	0.00
1.8.5	Otros	0.00
2	DESARROLLO SOCIAL	9'337,950.00
2.1	PROTECCIÓN AMBIENTAL	1'216,000.00
2.1.1	Ordenación de Desechos	0.00
2.1.2	Administración del Agua	0.00
2.1.3	Ordenación de Aguas Residuales, Drenaje y Alcantarillado	1'216,000.00



No.	Finalidad-Función-Sub función	Presupuesto aprobado
2.1.4	Reducción de la Contaminación	0.00
2.1.5	Protección de la Diversidad Biológica y del Paisaje	0.00
2.1.6	Otros de Protección Ambiental	0.00
2.2	VIVIENDA Y SERVICIOS A LA COMUNIDAD	8'029,850.00
2.2.1	Urbanización	0.00
2.2.2	Desarrollo Comunitario	0.00
2.2.3	Abastecimiento de Agua	8'029,850.00
2.2.4	Alumbrado Público	0.00
2.2.5	Vivienda	0.00
2.2.6	Servicios Comunes	0.00
2.2.7	Desarrollo Regional	0.00
2.3	SALUD	0.00
2.3.1	Prestación de Servicios de Salud a la Comunidad	0.00
2.3.2	Prestación de Servicios de Salud a la Persona	0.00
2.3.3	Generación de Recursos para la Salud	0.00
2.3.4	Rectoría del Sistema de Salud	0.00
2.3.5	Protección Social en Salud	0.00
2.4	RECREACIÓN, CULTURA Y OTRAS MANIFESTACIONES SOCIALES	92,100.00
2.4.1	Deporte y Recreación	0.00
2.4.2	Cultura	92,100.00
2.4.3	Radio, Televisión y Editoriales	0.00
2.4.4	Asuntos Religiosos y Otras Manifestaciones Sociales	0.00
2.5	EDUCACIÓN	0.00
2.5.1	Educación Básica	0.00
2.5.2	Educación Media Superior	0.00
2.5.3	Educación Superior	0.00
2.5.4	Posgrado	0.00
2.5.5	Educación para Adultos	0.00
2.5.6	Otros Servicios Educativos y Actividades Inherentes	0.00
2.6	PROTECCIÓN SOCIAL	0.00
2.6.1	Enfermedad e Incapacidad	0.00
2.6.2	Edad Avanzada	0.00
2.6.3	Familia e Hijos	0.00
2.6.4	Desempleo	0.00
2.6.5	Alimentación y Nutrición	0.00
2.6.6	Apoyo Social para la Vivienda	0.00
2.6.7	Indígenas	0.00
2.6.8	Otros Grupos Vulnerables	0.00
2.6.9	Otros de Seguridad Social y Asistencia Social	0.00
2.7	OTROS ASUNTOS SOCIALES	0.00
2.7.1	Otros Asuntos Sociales	0.00



No.	Finalidad-Función-Sub función	Presupuesto aprobado
3	DESARROLLO ECONÓMICO	0.00
3.1	ASUNTOS ECONÓMICOS, COMERCIALES Y LABORALES EN GENERAL	0.00
3.1.1	Asuntos Económicos y Comerciales en General	0.00
3.1.2	Asuntos Laborales Generales	0.00
3.2	AGROPECUARIA, SILVICULTURA, PESCA Y CAZA	0.00
3.2.1	Agropecuaria	0.00
3.2.2	Silvicultura	0.00
3.2.3	Acuicultura, Pesca y Caza	0.00
3.2.4	Agroindustrial	0.00
3.2.5	Hidroagrícola	0.00
3.2.6	Apoyo Financiero a la Banca y Seguro Agropecuario	0.00
3.3	COMBUSTIBLES Y ENERGIA	0.00
3.3.1	Carbón y Otros Combustibles Minerales Sólidos	0.00
3.3.2	Petróleo y Gas Natural (Hidrocarburos)	0.00
3.3.3	Combustibles Nucleares	0.00
3.3.4	Otros Combustibles	0.00
3.3.5	Electricidad	0.00
3.3.6	Energía no Eléctrica	0.00
3.4	MINERIA, MANUFACTURAS Y CONSTRUCCIÓN	0.00
3.4.1	Extracción de Recursos Minerales excepto los Combustibles Minerales	0.00
3.4.2	Manufacturas	0.00
3.4.3	Construcción	0.00
3.5	TRANSPORTE	0.00
3.5.1	Transporte por Carretera	0.00
3.5.2	Transporte por Agua y Puertos	0.00
3.5.3	Transporte por Ferrocarril	0.00
3.5.4	Transporte Aéreo	0.00
3.5.5	Transporte por Oleoductos y Gasoductos y Otros Sistemas de Transporte	0.00
3.5.6	Otros Relacionados con Transporte	0.00
3.6	COMUNICACIONES	0.00
3.6.1	Comunicaciones	0.00
3.7	TURISMO	0.00
3.7.1	Turismo	0.00
3.7.2	Hoteles y Restaurantes	0.00
3.8	CIENCIA, TECNOLOGÍA E INNOVACIÓN	0.00
3.8.1	Investigación Científica	0.00
3.8.2	Desarrollo Tecnológico	0.00
3.8.3	Servicios Científicos y Tecnológicos	0.00
3.8.4	Innovación	0.00
3.9	OTRAS INDUSTRIAS Y OTROS ASUNTOS ECONÓMICOS	0.00
3.9.1	Comercio, Distribución, Almacenamiento y Depósito	0.00



No.	Finalidad-Función-Sub función	Presupuesto aprobado
3.9.2	Otras Industrias	0.00
3.9.3	Otros Asuntos Económicos	0.00
4	OTRAS NO CLASIFICADAS EN FUNCIONES ANTERIORES	150,000.00
4.1	TRANSACCIONES DE LA DEUDA PUBLICA / COSTO FINANCIERO DE LA DEUDA	0.00
4.1.1	Deuda Pública Interna	0.00
4.1.2	Deuda Pública Externa	0.00
4.2	TRANSFERENCIAS, PARTICIPACIONES Y APORTACIONES ENTRE DIFERENTES NIVELES Y ORDENES DE GOBIERNO	0.00
4.2.1	Transferencias entre Diferentes Niveles y Ordenes de Gobierno	0.00
4.2.2	Participaciones entre Diferentes Niveles y Ordenes de Gobierno	0.00
4.2.3	Aportaciones entre Diferentes Niveles y Ordenes de Gobierno	0.00
4.3	SANEAMIENTO DEL SISTEMA FINANCIERO	0.00
4.3.1	Saneamiento del Sistema Financiero	0.00
4.3.2	Apoyos IPAB	0.00
4.3.3	Banca de Desarrollo	0.00
4.3.4	Apoyo a los programas de reestructura en unidades de inversión (UDIS)	0.00
4.4	ADEUDOS DE EJERCICIOS FISCALES ANTERIORES	150,000.00
4.4.1	Adeudos de Ejercicios Fiscales Anteriores	150,000.00
	Total	14'300,000.00

Artículo 17. El presupuesto de egresos municipal del ejercicio 2022 con base en la Clasificación Programática, desglosando por programa presupuestario, se distribuye de la siguiente manera:

Clasificación Programática

Programa/Subprograma	Clave	Presupuesto aprobado
Subsidios: Sector Social y Privado o Entidades Federativas y Municipios		0.00
Sujetos a reglas de operación	S	0.00
Otros subsidios	U	0.00
Desempeño de las Funciones		14'150,000.00
Prestación de servicios públicos	E	14'150,000.00
Provisión de bienes públicos	B	0.00
Planeación, seguimiento y evaluación de políticas públicas	P	0.00
Promoción y fomento	F	0.00
Regulación y supervisión	G	0.00
Funciones de las fuerzas armadas (únicamente gobierno federal)	A	0.00
Específicos	R	0.00
Proyectos de inversión	K	0.00
Administrativos y de Apoyo		0.00
Apoyo al proceso presupuestario y para mejorar la eficiencia institucional	M	0.00
Apoyo a la función pública y al mejoramiento de la gestión	O	0.00
Operaciones ajenas	W	0.00
Compromisos		0.00
Obligaciones de cumplimiento de resolución jurisdiccional	L	0.00
Desastres naturales	N	0.00
Obligaciones		0.00
Pensiones y jubilaciones	J	0.00
Aportaciones a la seguridad social	T	0.00



Programa/Subprograma	Clave	Presupuesto aprobado
Aportaciones a fondos de estabilización	Y	0.00
Aportaciones a fondos de inversión y reestructura de pensiones	Z	0.00
Programas de Gasto Federalizado (Gobierno Federal)		0.00
Gasto Federalizado	I	0.00
Participaciones a entidades federativas y municipios	C	0.00
Costo financiero, deuda o apoyos a deudores y ahorradores de la banca	D	0.00
Adeudos de ejercicios fiscales anteriores	H	150,000.00
Total		14'300,000.00

Artículo 18. El presupuesto de egresos municipal del ejercicio 2022 con base en la Clasificación Económica de los Ingresos, de los Gastos y del Financiamiento, se distribuye de la siguiente manera:

Clasificación Económica de los Ingresos, de los Gastos y del Financiamiento
(Estructura Básica)

No.	Categorías	Parcial	Importe
1	Ingresos		
1.1	Total Ingresos Corrientes		14'300,000.00
1.1.1	Impuestos	0.00	
1.1.2	Contribuciones a la Seguridad Social	0.00	
1.1.3	Contribuciones de Mejoras	0.00	
1.1.4	Derechos, Productos y Aprovechamientos Corrientes	14'300,000.00	
1.1.5	Rentas de la Propiedad	0.00	
1.1.6	Venta de Bienes y Servicios de Entidades del Gobierno Federal/ Ingresos de Explotación de Entidades Empresariales	0.00	
1.1.7	Subsidios y Subvenciones Recibidos por las Entidades Empresariales Públicas	0.00	
1.1.8	Transferencias, Asignaciones y Donativos Corrientes Recibidos	0.00	
1.1.9	Participaciones	0.00	
1.2	Total Ingresos de Capital		0.00
1.2.1	Venta (Disposición) de Activos	0.00	
1.2.1.1	Venta de Activos Fijos	0.00	
1.2.1.2	Venta de Objetos de Valor	0.00	
1.2.1.3	Venta de Activos No Producidos	0.00	
1.2.2	Disminución de Existencias	0.00	
1.2.3	Incremento de la depreciación, amortización, estimaciones y provisiones acumuladas	0.00	
1.2.4	Transferencias, asignaciones y donativos de capital recibidos	0.00	
1.2.5	Recuperación de inversiones financieras realizadas con fines de política	0.00	
	Total de Ingresos		14'300,000.00
2	Gasto		
2.1	Total Gastos Corrientes		13'245,000.00
2.1.1	Gastos de consumo de los entes del Gobierno General/ Gastos de Explotación de las entidades empresariales	0.00	
2.1.1.1	Remuneraciones	4'911,000.00	
2.1.1.2	Compra de bienes y servicios	8'334,000.00	
2.1.1.3	Variación de Existencias (Disminución (+) Incremento (-))	0.00	



No.	Categorías	Parcial	Importe
2.1.1.4	Depreciación y amortización (Consumo de Capital Fijo)	0.00	
2.1.1.5	Estimaciones por Deterioro de Inventarios	0.00	
2.1.1.6	Impuestos sobre los productos, la producción y las importaciones de las entidades empresariales	0.00	
2.1.2	Prestaciones de la Seguridad Social	0.00	
2.1.3	Gastos de la propiedad	0.00	
2.1.3.1	Intereses	0.00	
2.1.3.2	Gastos de la Propiedad Distintos de Intereses	0.00	
2.1.4	Subsidios y Subvenciones a Empresas	0.00	
2.1.5	Transferencias, asignaciones y donativos corrientes otorgados	0.00	
2.1.6	Impuestos sobre los ingresos, la riqueza y otros a las entidades empresariales públicas	0.00	
2.1.7	Participaciones	0.00	
2.1.8	Provisiones y Otras Estimaciones	0.00	
2.2	Total Gastos de Capital		1'055,000.00
2.2.1	Construcciones en Proceso	0.00	
2.2.2	Activos Fijos (Formación bruta de capital fijo)	1'055,000.00	
2.2.3	Incremento de existencias	0.00	
2.2.4	Objetos de valor	0.00	
2.2.5	Activos no producidos	0.00	
2.2.6	Transferencias, asignaciones y donativos de capital otorgados	0.00	
2.2.7	Inversiones financieras realizadas con fines de política económica	0.00	
	Total del Gasto		14'300,000.00
3	Financiamiento		
3.1	Total Fuentes Financieras		0.00
3.1.1	Disminución de activos financieros	0.00	
3.1.2	Incremento de pasivos	0.00	
3.1.3	Incremento del patrimonio	0.00	
3.2	Total Aplicaciones Financieras (usos)		0.00
3.2.1	Incremento de activos financieros	0.00	
3.2.2	Disminución de pasivos	0.00	
3.2.3	Disminución de Patrimonio	0.00	
	Total Financiamiento		0.00

Artículo 19. El gasto contemplado en el presente presupuesto de egresos y que cuenta con aprobación para realizar erogaciones plurianuales, se muestra a continuación:

Nombre del proyecto o programa	Presupuesto aprobado en años anteriores	Presupuesto aprobado para el año 2022	Presupuesto aprobado para años posteriores
NO EXISTE PRESUPUESTO			
Total			



**CAPÍTULO III
De los Servicios Personales**

Artículo 20. En el ejercicio fiscal 2022, la Administración Pública Municipal contará con 30 plazas de conformidad con lo siguiente:

Análítico de plazas de la administración pública municipal

Área/Departamento	Descripción de puestos	Número de plazas	Confianza	Base	Honorarios
Dirección	Director General	1	1		
Suma		1	1	0	0
Finanzas y Contabilidad	_Jefatura de Finanzas y Cont.	1	0	1	
	Aux. Contable	1	0	1	
Suma		2	0	2	0
Comercialización y Cobranza	Jefatura de Cobranza	1	0	1	0
	Capturista	1	0	1	0
	Lectorista	2	0	2	0
	Cajera	1	0	1	0
Suma		5	0	5	0
Recursos Materiales	Jefatura de Recursos Materiales	1	0	1	0
	Intendencia	1	0	1	0
Suma		2	0	2	0
Cultura del Agua	Cultura del Agua	1	0	1	0
Suma		1	0	1	0
Agua Potable	Jefatura de Agua Potable	1	0	1	0
	Fontaneros	4	0	4	0
Suma		5	0	5	0
Operación Pozos	Operativo	5	0	5	0
Suma		5	0	5	0
Servicios de Drenaje	Jefatura Drenaje	1	0	1	0
	Drenajeros	3	0	3	0
Suma		4	0	4	0
Saneamiento de Aguas Res.	Jefatura de Saneamiento de Aguas Resid.	1	0	1	0
	Saneamiento	2	0	2	0
	Vigilante	1	0	1	0
Suma		4	0	4	0
Recursos Humanos	Recursos Humanos	1	0	1	0
Suma		1	0	1	0



Área/Departamento	Descripción de puestos	Número de plazas	Confianza	Base	Honorarios
Totales		30	1	29	0

Artículo 21. Los servidores públicos ocupantes de las plazas a que se refiere el artículo anterior, percibirán las remuneraciones que se determinen en el Tabulador de sueldos y salarios y demás prestaciones de Ley Aguinaldo, Vacaciones, Prima Vacacional etc, el cual se integra en el presente presupuesto de egresos con base en lo establecido en los artículos 115, fracción IV, y 127, de la Constitución Política de los Estados Unidos Mexicanos, y demás disposiciones aplicables; sin que el total de erogaciones por servicios personales exceda de los montos aprobados en este Presupuesto de Egresos; de conformidad con lo siguiente:

Tabulador de sueldos y salarios

CODIGO	DENOMINACION DE PUESTOS	NIVEL	CATEGORIA	TOTAL DE PLAZAS	MENSUAL					
					SUELDO BASE		OTRAS PERCEPCIONES		TOTAL BRUTO	
					MINIMO	MAXIMO	MINIMO	MAXIMO	MINIMO	MAXIMO
1	DIRECTOR GENERAL	1	A	1	27557.26	32964.75	656.13	874.83	28213.39	34993.35
2	DIRECTOR TECNICO Y OPERATIVO	2	A	1	15747.00	26245.01	656.13	874.83	16403.14	27119.85
3	JEFE DE UNIDAD DE ASUNTOS JURIDICOS	3	A	1	6561.25	15747.00	656.13	874.83	7217.38	16621.84
4	JEFE DE LA UNIDAD DE ACCESO A LA INFORMACION PUBLICA	3	A	1	6248.81	15747.00	656.13	874.83	7217.38	16621.84
5	JEFE DE FINANZAS Y CONTABILIDAD	2	A	1	6561.25	15747.00	656.13	874.83	7217.38	16621.84
6	AUXILIAR CONTABLE	3	A	1	4592.87	10498.00	656.13	874.83	5249.00	11372.84
7	JEFE DE COMERCIALIZACION Y COBRANZA	2	A	1	6561.25	15747.00	656.13	874.83	7217.38	16621.84
8	CAJERA	3	A	1	4592.87	10498.00	656.13	874.83	5249.00	11372.84
9	CAPTURISTA	3	A	1	4592.87	10498.00	656.13	874.8	5249.00	11372.84
10	LECTURISTA	3	A	2	4592.87	10498.00	656.13	874.83	5249.00	11372.84
11	JEFE DE SERVICIOS DE AGUA POTABLE	2	A	1	6561.25	15747.00	656.13	874.83	7217.38	16621.84
12	FONTANERO	2	A	8	3936.75	9316.98	656.13	874.83	4592.87	10191.81
13	JEFE DE SERVICIO DE DRENAJE	2	A	1	6561.25	15747.00	656.13	874.83	7096.63	16621.84



14	AUXILIAR DE SERV. DE DRENAJE	3	A	8	3936.75	9316.98	656.13	874.83	4592.87	10191.81
15	JEFE DE SANEAMIENTO	2	A	1	6561.25	15747.00	656.13	874.83	7096.63	16621.84
16	AUXILIAR DE MANTENIMIENTO DE PLANTA	3	A	3	3936.75	9316.98	656.13	874.83	4592.87	10191.81
17	ENCARGADO DE PLANTA DE TRATAMIENTO	3	A	1	3936.75	9316.98	656.13	874.83	4592.87	10191.81
18	VIGILANTE	3	A	3	2624.50	7873.50	656.13	874.83	3280.63	8748.33
19	JEFE DE RECURSOS HUMANOS	2	A	1	6561.25	15747.00	656.13	874.83	7096.63	16621.84
20	JEFE DE RECURSOS MATERIALES Y SERVICIOS GENERALES	2	A	1	6561.25	15747.00	656.13	874.83	7096.63	16621.84
21	OPERADOR DE POZOS	2	A	5	5249.00	11810.25	656.13	874.83	5905.13	12685.09
22	ENCARGADO DEL ESPACIO DE CULTURA DEL AGUA	2	A	1	5249.00	11810.25	656.13	874.83	5905.13	12685.09
23	COORDINADOR DE ARCHIVOS	2	A	1	5249.00	11810.25	656.13	874.83	5905.13	12685.09
24	TECNICO EN INFORMATICA	2	A	1	4592.87	10498.00	656.13	874.83	5249.00	11372.84
25	INTENDENTE	3	A	2	2493.27	5249.00	656.13	874.83	3149.40	6123.84

Descripción de plaza/puesto	Nivel	Categoría	No. Plazas	Total mensual bruto							Total anual bruto	
				Remuneraciones al personal de Carácter Permanente	Remuneraciones al personal de Carácter Transitorio	Remuneraciones Adicionales y Especiales	Seguridad Social	Otras Prestaciones Sociales y Económicas	Previsiones	Pago de Estímulos a Servidores Público		Total mensual bruto
DIRECCION GENERAL	1	1	1	32,336.00	0.00	0.00	5,820.00	0.00	0.00	650.00	38,806.00	465,672.00
FINANZAS Y CONTABILIDAD	2	2	2	10,298.00	0.00	0.00	1,853.00	0.00	0.00	650.00	12,801.00	153,612.00
COMERCIALIZACION Y COBRANZA	2	2	5	15,447.00	0.00	0.00	2,780.00	0.00	0.00	650.00	18,877.00	226,524.00
RECURSOS MATERIALES	2	2	2	15,447.00	0.00	0.00	2,780.00	0.00	0.00	650.00	18,877.00	226,524.00
CULTURA DEL AGUA	2	2	1	11,585.00	0.00	0.00	2,085.00	0.00	0.00	650.00	14,320.00	171,840.00
AGUA POTABLE	2	2	5	15,447.00	0.00	0.00	2,780.00	0.00	0.00	650.00	18,877.00	226,524.00
OPERACIÓN POZOS	2	2	5	11,585.00	0.00	0.00	2,085.00	0.00	0.00	650.00	14,320.00	171,840.00
SERVICIOS DE DRENAJE	2	2	4	9,140.00	0.00	0.00	1,645.00	0.07	0.00	650.00	11,435.00	137,220.00
SANEAMIENTO DE AGUAS RESIDUALES	2	2	4	15,447.00	0.00	0.00	2,780.00	0.00	0.00	650.00	18,877.00	226,524.00
RECURSOS HUMANOS	2	2	1	15,447.00	0.00	0.00	2,780.00	0.00	0.00	650.00	18,877.00	226,524.00



Nota: El presente tabulador contiene todas las plazas autorizadas en la plantilla del organismo

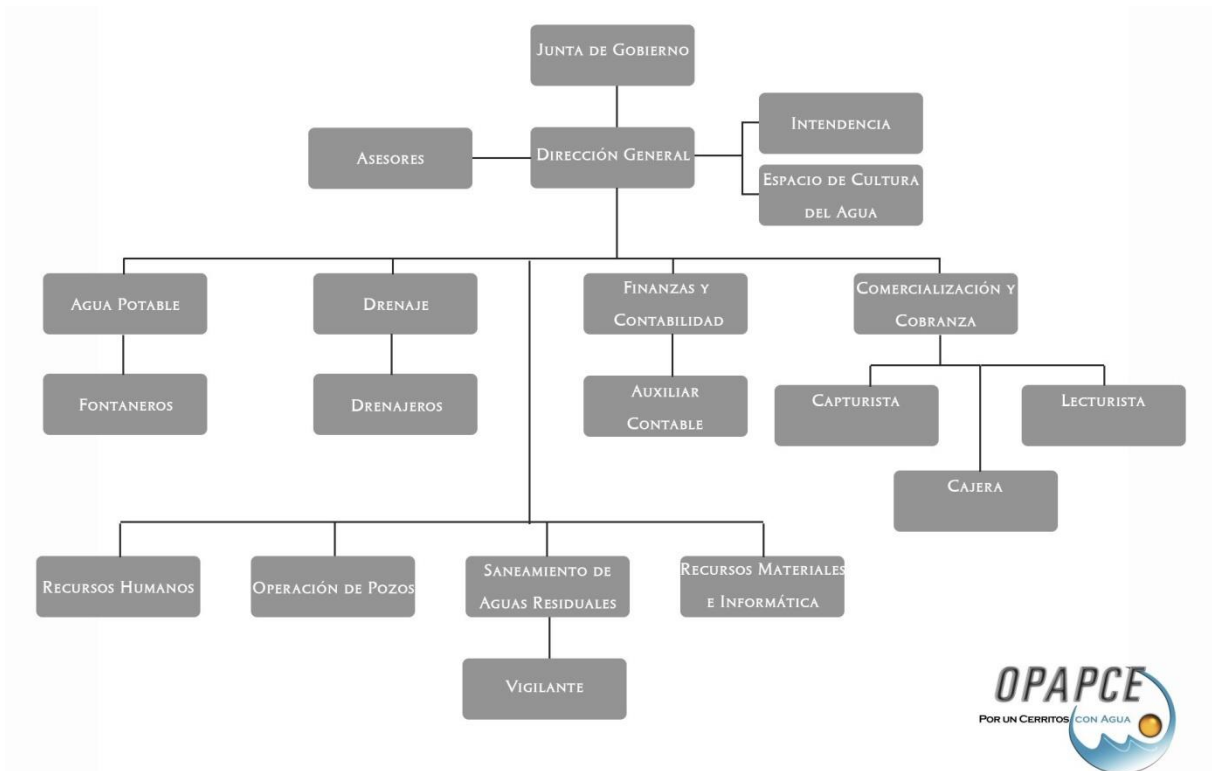

Artículo 22. Para el establecimiento y determinación de criterios que regulen los incrementos salariales, la Dirección General y Contabilidad se sujetará a lo previsto en las normas y lineamientos en materia de administración, remuneraciones y desarrollo del personal, y cualquier otra incidencia que modifique la relación jurídico-laboral entre el Organismo y sus servidores públicos, incluyendo el control y elaboración de la nómina del personal del Gobierno Paramunicipal.

Las Entidades públicas y los sindicatos establecerán conjuntamente los criterios y los períodos para revisar las prestaciones que disfruten los trabajadores. Las condiciones generales de trabajo de cada Entidad pública deberán ser consultadas a la Tesorería Municipal.

El presupuesto de remuneraciones estará en función a la plantilla de personal autorizada y las economías que se generen no estarán sujetas a consideraciones para su ejercicio.

Artículo 23. Para previsiones Salariales y Económicas, se autorizan \$4'911,000.00 (Cuatro millones novecientos once mil pesos 00/100 m.n.).

Artículo 24. Las erogaciones previstas para pensiones son las siguientes:

Partida	Concepto	Asignación Presupuestal
	No existe partida	0.00
		0.00
TOTAL		0.00

Artículo 25. Las erogaciones previstas para jubilaciones son las siguientes:

Partida	Concepto	Asignación Presupuestal
	No existe partida	0.00
		0.00
TOTAL		0.00



**CAPÍTULO IV
De la Deuda Pública**

Artículo 26. El saldo de la deuda pública del Organismo Paramunicipal de Agua Potable y Alcantarillado de Cerritos , es de \$150,000 (Ciento cincuenta mil pesos 00/100 m.n.) , con fecha de corte al 31 de Diciembre de 2021.

Saldo de la deuda pública									
No. de crédito (registro SHCP)	Institución bancaria	Fecha de contratación	Tipo de instrumento	Tasa de interés	Plazo de vencimiento	Fuente o garantía de pago	Monto contratado	Destino	Saldo al 31 de Diciembre de 2019
Otros pasivos circulantes estimados									\$150,000.00
Otros pasivos no circulantes									
Total deuda y otros pasivos al 31 de Diciembre de 2019									\$150,000.00

Para el ejercicio fiscal 2022, se establece una asignación presupuestaria de \$150,000.00 (Ciento cincuenta mil pesos 00/100 m.n.) que será destinada a la amortización de capital en \$150,000.00 (Ciento cincuenta mil pesos 00/100 m.n.), la cual será ejercida de la siguiente forma:

9000 Deuda Pública						
9100 Amortización de la Deuda Pública	9200 Intereses de la Deuda Pública	9300 Comisiones de la Deuda Pública	9400 Gastos de la Deuda Pública	9500 Costos por Coberturas	9600 Apoyos Financieros	9900 ADEFAS
						\$150,000.00

Artículo 27. Dentro del mismo capítulo correspondiente a Deuda Pública se establece por separado una asignación por un importe de \$150,000.00 (Ciento cincuenta mil pesos 00/100 m.n.), para el concepto denominado Adeudos de Ejercicios Fiscales Anteriores (ADEFAS), no excediendo el 3.5 por ciento de los Ingresos totales del Organismo para el ejercicio 2022.

Artículo 28. El monto establecido como tope de deuda pública para contratar durante el ejercicio fiscal 2020 no podrá exceder del 3.5% del presupuesto total autorizado.

Artículo 29. Las Dependencias y Entidades deberán registrar ante la Dirección General **O SU EQUIVALENTE**, todas las operaciones que involucren compromisos financieros con recursos públicos municipales, los cuales solo se podrán erogar si se encuentran autorizados en el presupuesto respectivo.

**TÍTULO SEGUNDO
DE LOS RECURSOS FEDERALES**

**CAPÍTULO ÚNICO
De los recursos federales transferidos al Organismo**

Artículo 30. El Presupuesto de Egresos del Organismo Paramunicipal de Agua potable y Alcantarillado de Cerritos se conforma por \$14'300,000.00 (Catorce millones trescientos mil pesos 00/100 m.n.) de gasto propio y \$0.00 (Cero pesos 00/100 m.n.) proveniente de gasto federalizado y/o estatal.

Las ministraciones de recursos federales a que se refiere este artículo, se realizarán de conformidad con las disposiciones aplicables y los calendarios de gasto correspondientes.



En el caso de los programas que prevean la aportación de recursos federales para ser ejercidos de manera concurrente con recursos municipales, el Gobierno Municipal deberá realizar las aportaciones de recursos que le correspondan en las cuentas específicas correspondientes.

Artículo 30. Las Dependencias y entidades en el ejercicio de los recursos que les sean transferidos a través del Ramo General 33 Aportaciones Federales para Entidades Federativas y Municipios, se sujetarán a las disposiciones en materia de información, rendición de cuentas, transparencia y evaluación establecidas en los artículos 134 de la Constitución Política de los Estados Unidos Mexicanos, 48 y 49, fracción V, de la Ley de Coordinación Fiscal, 85 y 110 de la Ley Federal de Presupuesto y Responsabilidad Hacendaria.

TÍTULO TERCERO DE LA DISCIPLINA PRESUPUESTARIA EN EL EJERCICIO DEL GASTO PÚBLICO

CAPÍTULO I Disposiciones generales

Artículo 31. El ejercicio del gasto público deberá sujetarse estrictamente a las disposiciones previstas en la Ley de Disciplina Financiera de las Entidades Federativas y los Municipios, la Ley de Presupuesto y Responsabilidad Hacendaria del Estado y Municipios de San Luis Potosí, y las que emita la Tesorería Municipal y la Contraloría del Municipio, en el ámbito de la Administración Pública Municipal.

Artículo 32. La Dirección del Organismo y la Contraloría del Municipio, emitirán durante el mes de Febrero de 2021, las Reglas para la Racionalización del Gasto Público a las que deberán sujetarse las Dependencias y Entidades de la Administración Pública Municipal.

CAPÍTULO II De la racionalidad, eficiencia, eficacia, economía, transparencia y honradez en el ejercicio del gasto

Artículo 33. Las dependencias y Departamentos del Organismo sólo podrán modificar sus estructuras orgánicas y laborales aprobadas para el ejercicio fiscal 2022, previa autorización del Director del Organismo y de conformidad con las normas aplicables, siempre que cuenten con los recursos presupuestarios suficientes.

Artículo 34. Los viáticos y gastos de traslado para el personal adscrito a los Departamentos deberán ser autorizados por los titulares de las mismas, previa valoración y conveniencia de la comisión que motiva la necesidad de traslado y/o asistencia del o los servidores públicos, debiéndose ajustar al tabulador aprobado por la Dirección del Organismo.

Artículo 35. El Director o la Junta de Gobierno, autorizará la ministración, reducción, suspensión y en su caso, terminación de las transferencias y subsidios con cargo al Presupuesto.

Artículo 36. Los titulares de las entidades a los que se autorice la asignación de transferencias y subsidios con cargo al Presupuesto, serán responsables de su correcta aplicación conforme a lo establecido en este Presupuesto y las demás disposiciones aplicables.

Artículo 37. La Dirección del organismo deberá emitir durante el ejercicio fiscal, disposiciones sobre la operación, evaluación y ejercicio del gasto relacionado con el otorgamiento y aplicación de las transferencias y subsidios a que se refiere el artículo anterior.

Artículo 38. Dirección del Organismo deberá emitir durante el ejercicio fiscal, disposiciones sobre la operación, evaluación y ejercicio del gasto de las economías presupuestarias del ejercicio fiscal.

Artículo 39. En el ejercicio del Presupuesto de Egresos, las Dependencias y Entidades se sujetarán a la calendarización que determine y les dé a conocer la Dirección del organismo, la cual será congruente con los flujos de ingresos. Asimismo, las Dependencias y Entidades proporcionarán a dicha Dirección, la información presupuestal y financiera que se les requiera, de conformidad con las disposiciones en vigor.

Artículo 40. Las Dependencias y Entidades deberán sujetarse a los montos autorizados en este presupuesto, salvo que se autoricen adecuaciones presupuestales en los términos de la Ley de Presupuesto y Responsabilidad Hacendaria del Estado y Municipios de San Luis Potosí; por consiguiente, no deberán adquirir compromisos distintos a los estipulados en el presupuesto aprobado.

Artículo 41. En caso de que durante el ejercicio fiscal exista un déficit en el ingreso recaudado previsto en la Ley de Ingresos del Organismo, el Director del Organismo, podrá aplicar las siguientes normas de disciplina presupuestaria:

- I. La disminución del ingreso recaudado de alguno de los rubros estimados en la Ley de Ingresos del Organismo, podrá compensarse con el incremento que, en su caso, observen otros rubros de ingresos, salvo en el caso en que éstos últimos tengan un destino específico por disposición expresa de leyes de carácter fiscal o conforme a éstas, se cuente con autorización de la Tesorería Municipal para utilizarse en un fin específico, así como tratándose de ingresos propios de las Entidades;
- II. En caso de que no pueda realizarse la compensación para mantener la relación de ingresos y gastos aprobados o ésta resulte insuficiente, se procederá a la reducción de los montos aprobados en el Presupuesto de Egresos destinados a las Dependencias, Entidades y programas, conforme el orden siguiente:
 - a) Los gastos de representación, congresos, convenciones y similares, así como los gastos de comunicación social.
 - b) El gasto administrativo no vinculado directamente a la atención de la población.
 - c) El gasto en servicios personales, prioritariamente las erogaciones por concepto de percepciones extraordinarias.
 - d) Los ahorros y economías presupuestarios que se determinen con base en los calendarios de presupuesto autorizados a las dependencias y entidades.
- III. En caso de que los ajustes anteriores no sean factibles, o resulten insuficientes para compensar la disminución de ingresos, podrán realizarse ajustes en otros conceptos de gasto, siempre y cuando se procure no afectar los programas sociales.

En su caso, Junta de Gobierno, los deberán emitir sus propias normas de disciplina presupuestaria.

Artículo 42. En apego a lo previsto en el artículo 36 de la Ley de Obras Públicas y Servicios Relacionados con las Mismas del Estado de San Luis Potosí, las dependencias y entidades, bajo su responsabilidad, podrán contratar obras públicas y servicios, mediante los procedimientos que a continuación se señalan:

- I. Licitación pública;
- II. Invitación a cuando menos tres personas; o
- III. Adjudicación directa.

En los procedimientos de contratación deberán establecerse los mismos requisitos y condiciones para todos los participantes, especialmente por lo que se refiere a tiempo y lugar de entrega, plazos de ejecución, penas convencionales, anticipos y garantías, debiendo las Dependencias y Entidades proporcionar a todos los interesados igual acceso a la información relacionada con dichos procedimientos, a fin de evitar favorecer a algún participante.

Los montos máximos de contratación de obra pública y servicios serán los siguientes:

Modalidad de Contratación	En UMA	
	De	Hasta
Adjudicación directa	0.00	1,125
Invitación a cuando menos tres personas	1,125	13,500
Licitación Pública	De más de 13,500	

Cuando se ejecuten programas en los que se ejerzan asignaciones presupuestales federales, se deberán apegar a la normatividad aplicable o a la que se pacte en los acuerdos o convenios respectivos.

Cuando se aplique la normatividad federal en la contratación de obra pública o servicios relacionados con la misma, financiados con cargo a recursos federales convenidos, se estará al rango que determine dicha normativa, conforme al monto de los recursos recibidos en su totalidad por el Municipio.

Artículo 43. En apego a lo estipulado en la Ley de Adquisiciones del Estado de San Luis Potosí, las dependencias y entidades podrán convocar, adjudicar o contratar adquisiciones, servicios y arrendamientos solamente cuando se cuente con la autorización global o específica respectiva, del presupuesto de inversión y de gasto corriente, conforme a los cuales deberán programarse los pagos respectivos.

Artículo 44. Las operaciones de adquisiciones, arrendamientos y contratación de servicios que realicen las Dependencias y Entidades, se realizarán con estricto apego a las disposiciones previstas en la Ley de Adquisiciones del Estado de San Luis Potosí.



Cuando en las operaciones referidas se ejerzan recursos federales, se deberá estar a la normatividad aplicable o a la que se pacte en los convenios o instrumentos jurídicos respectivos.

CAPÍTULO III Sanciones

Artículo 45. Los titulares de los entes públicos, en el ejercicio de sus presupuestos aprobados, sin menoscabo de las responsabilidades y atribuciones que les correspondan, serán directamente responsables de que su aplicación se realice con estricto apego a las leyes correspondientes y a los principios antes mencionados.

El incumplimiento de dichas disposiciones será sancionado en los términos de lo establecido en la Ley de Responsabilidades Administrativas para el Estado de San Luis Potosí y demás disposiciones aplicables.

TÍTULO CUARTO DEL PRESUPUESTO BASADO EN RESULTADOS (PbR)

CAPÍTULO I Disposiciones generales

Artículo 46. El presupuesto de egresos del Organismo Paramunicipal de Agua Potable y Alcantarillado de Cerritos, para el ejercicio fiscal 2022, prevé la existencia de 10 (total de programas presupuestarios), para los cuales la asignación presupuestal es la siguiente:

Distribución de presupuesto por Programa Presupuestario

Clave presupuestaria	Programa presupuestario	Importe	Responsables	Proyectos
RF01-PY010	RECURSOS HUMANOS	\$ 154,450.00	RH	Brindar un servicio eficiente en la distribución de agua, servicio de drenaje y tratamiento de agua residuales.
RF01-PY003	FINANZAS Y CONTABILIDAD	\$ 402,100.00	JEF CONTABILIDAD	Mejoramiento de los Servicios Administrativos y recaudación de Ingresos
RF01-PY007	OPERACIÓN POZOS	\$ 6'849,900.00	JEF OP. POZOS	Mejoramiento del Servicio de Agua Potable
RF01-PY004	RECURSOS MATERIALES	\$ 1'134,950.00	RM	Mejoramiento de los Servicios Administrativos y recaudación de Ingresos
RF01-PY005	ESPACIO CULTURA DEL AGUA	\$92,100.00	ESPACIO CULTURA DEL AGUA	Difusión del uso adecuado del agua
RF01-PY006	AGUA POTABLE	\$ 1'179,950.00	JEF AGUA POTABLE	Mejoramiento del Servicio de Agua Potable



RF01-PY008	SERVICIO DE DRENAJE	\$536,100.00	JEF SERV DRENAJE	Mejoramiento del Servicio de Agua Potable
RF01-PY009	SANEAMIENTO	\$679,900.00	JEF SANEAMIENTO	Mejoramiento del Servicio de Agua Potable
RF01-PY002	COMERCIALIZACION Y COBRANZA	\$735,900.00	JEF COBRANZA	Mejoramiento de los Servicios Administrativos y recaudación de Ingresos
RF01-PY001	DIRECCION GENERAL	\$2'534,650.00	DIRECCION GENERAL	Mejoramiento de los Servicios Administrativos y recaudación de Ingresos

En el **Anexo V** se presentan las Matrices de Indicadores para Resultados (**MIR**) de los programas presupuestarios del gobierno del municipio que forman parte del presupuesto basado en resultados.

TRANSITORIOS

ARTÍCULO PRIMERO. El presente Presupuesto entrará en vigor el día 1º de enero de 2022, previa publicación en el Periódico Oficial del Estado.

ARTÍCULO SEGUNDO. En cumplimiento a lo dispuesto por la Ley General de Contabilidad Gubernamental, el Gobierno del Municipio instrumentará los documentos técnico-normativos que emita el Consejo Nacional de Armonización Contable (CONAC), conforme a los criterios y términos establecidos para ese fin.

ARTÍCULO TERCERO. La información financiera y presupuestal adicional a la contenida en el presente Presupuesto, así como la demás que se genere durante el ejercicio fiscal, podrá ser consultada en los reportes específicos que para tal efecto difunda la Tesorería Municipal en los medios oficiales, incluyendo los medios electrónicos.

Dado en el Organismo Paramunicipal de Agua Potable y Alcantarillado de Cerritos, a los 15 días del mes de Diciembre del año 2021.

LIC. MARIA LETICIA VAZQUEZ HERNANDEZ
LA PRESIDENTA DE LA JUNTA DE GOBIERNO
(RÚBRICA)

LIC. JUAN MIGUEL RUIZ PEREZ
EL DIRECTOR DEL ORGANISMO
(RÚBRICA)

INTEGRANTES DE LA JUNTA DE GOBIERNO

LIC. ANAIS MARTINEZ OVALLE
(RÚBRICA)



LIC. PAOLA MARISOL VELO AYALA
(RÚBRICA)

C. MARCELINO ALVAREZ
(RÚBRICA)

c. MILTON POSADAS REYES
(RÚBRICA)

C. VIRGINIA ALVAREZ
(RÚBRICA)

ANEXOS DEL PRESUPUESTO DE EGRESOS DEL ORGANISMO PARAMUNICIPAL DE AGUA POTABLE Y ALCANTARILLADO DE CERRITOS (OPAPCE), PARA EL EJERCICIO FISCAL 2022, EN CUMPLIMIENTO A LO DISPUESTO EN LA LEY DE DISCIPLINA FINANCIERA DE LAS ENTIDADES FEDERATIVAS Y LOS MUNICIPIOS Y LA LEY GENERAL DE CONTABILIDAD GUBERNAMENTAL

**ANEXO I
PROYECCIONES DE EGRESOS**

ORGANISMO PARAMUNICIPAL DE AGUA POTABLE Y ALCANTARILLADO DE CERRITOS, S.L.P. Proyecciones de Egresos - LDF (PESOS) (CIFRAS NOMINALES)		
Concepto	Año en Cuestión (de proyecto de presupuesto)	Año 1
	2022	2023
1. Gasto No Etiquetado (1=A+B+C+D+E+F+G+H+I)	14'300,000.00	15'444,000.00
A. Servicios Personales	4'911,000.00	5'303,880.00
B. Materiales y Suministros	1'650,000.00	1'699,500.00
C. Servicios Generales	6'534,000.00	7'199,470.00
D. Transferencias, Asignaciones, Subsidios y Otras Ayudas		
E. Bienes Muebles, Inmuebles e Intangibles	1'055,000.00	1'086,650.00
F. Inversión Pública		
G. Inversiones Financieras y Otras Provisiones		
H. Participaciones y Aportaciones		
I. Deuda Pública	150,000.00	154,500.00
2. Gasto Etiquetado (2=A+B+C+D+E+F+G+H+I)		
A. Servicios Personales		
B. Materiales y Suministros		
C. Servicios Generales		
D. Transferencias, Asignaciones, Subsidios y Otras Ayudas		
E. Bienes Muebles, Inmuebles e Intangibles		
F. Inversión Pública		
G. Inversiones Financieras y Otras Provisiones		
H. Participaciones y Aportaciones		
I. Deuda Pública		
3. Total de Egresos Proyectados (3 = 1 + 2)	14'300,000.00	15'444,000.00



**ANEXO II
RESULTADOS DE EGRESOS**

ORGANISMO PARAMUNICIPAL DE AGUA POTABLE Y ALCANTARILLADO DE CERRITOS, S.L.P.		
Resultados de Egresos - LDF		
(PESOS)		
Concepto	Año 1 ¹	Año del Ejercicio Vigente al 30-nov-2021 ²
	2020	2021
1. Gasto No Etiquetado (1=A+B+C+D+E+F+G+H+I)	10'994,675.00	10'385,970.91
A. Servicios Personales	4'533,043.41	3'830,420.06
B. Materiales y Suministros	1'224,851.88	1'720,985.63
C. Servicios Generales	4'417,693.50	4'389,127.29
D. Transferencias, Asignaciones, Subsidios y Otras Ayudas	0.00	0.00
E. Bienes Muebles, Inmuebles e Intangibles	676,455.06	430,126.93
F. Inversión Pública		
G. Inversiones Financieras y Otras Provisiones		
H. Participaciones y Aportaciones		
I. Deuda Pública	142,631.15	15,311.00
2. Gasto Etiquetado (2=A+B+C+D+E+F+G+H+I)		
A. Servicios Personales		
B. Materiales y Suministros		
C. Servicios Generales		
D. Transferencias, Asignaciones, Subsidios y Otras Ayudas		
E. Bienes Muebles, Inmuebles e Intangibles		
F. Inversión Pública		
G. Inversiones Financieras y Otras Provisiones		
H. Participaciones y Aportaciones		
I. Deuda Pública		
3. Total del Resultado de Egresos (3=1+2)	10'994,675.00	10'385,970.91
<p>¹. Los importes corresponden a los egresos totales devengados.</p> <p>². Los importes corresponden a los egresos devengados al cierre más reciente disponible</p>		



**ANEXO III
INFORME SOBRE ESTUDIOS ACTUARIALES**

NOMBRE DEL ENTE PÚBLICO					
Informe sobre Estudios Actuariales - LDF					
	Pensiones y jubilaciones	Salud	Riesgos de trabajo	Invalidez y vida	Otras prestaciones sociales
<p>Tipo de Sistema</p> <p>Prestación laboral o Fondo general para trabajadores del estado o municipio</p> <p>Beneficio definido, Contribución definida o Mixto</p> <p>Población afiliada</p> <p>Activos</p> <p> Edad máxima</p> <p> Edad mínima</p> <p> Edad promedio</p> <p>Pensionados y Jubilados</p> <p> Edad máxima</p> <p> Edad mínima</p> <p> Edad promedio</p> <p>Beneficiarios</p> <p>Promedio de años de servicio (trabajadores activos)</p> <p>Aportación individual al plan de pensión como % del salario</p> <p>Aportación del ente público al plan de pensión como % del salario</p> <p>Crecimiento esperado de los pensionados y jubilados (como %)</p> <p>Crecimiento esperado de los activos (como %)</p> <p>Edad de Jubilación o Pensión</p> <p>Esperanza de vida</p> <p>Ingresos del Fondo</p> <p>Ingresos Anuales al Fondo de Pensiones</p> <p>Nómina anual</p> <p>Activos</p> <p>Pensionados y Jubilados</p> <p>Beneficiarios de Pensionados y Jubilados</p>					18%



NOMBRE DEL ENTE PÚBLICO					
Informe sobre Estudios Actuariales - LDF					
Monto mensual por pensión					
Máximo					
Mínimo					
Promedio					
Monto de la reserva					
Valor presente de las obligaciones					
Pensiones y Jubilaciones en curso de pago					
Generación actual					
Generaciones futuras					
Valor presente de las contribuciones asociadas a los sueldos futuros de cotización X%					
Generación actual					
Generaciones futuras					
Valor presente de aportaciones futuras					
Generación actual					
Generaciones futuras					
Otros Ingresos					
Déficit/superávit actuarial					
Generación actual					
Generaciones futuras					
Periodo de suficiencia					
Año de descapitalización					
Tasa de rendimiento					
Estudio actuarial					
Año de elaboración del estudio actuarial					
Empresa que elaboró el estudio actuarial					



91	TRABAJOS DE ACABADOS EN EDIFICACIONES Y OTROS TRABAJOS ESPECIALIZADOS	0												
00	PROYECTOS PRODUCTIVOS Y ACCIONES DE FOMENTO	0	0	0	0	0	0	0	0	0	0	0	0	0
10	ESTUDIOS, FORMULACIÓN Y EVALUACIÓN DE PROYECTOS PRODUCTIVOS NO INCLUIDOS EN CONCEPTOS ANTERIORES DE ESTE CAPÍTULO	0												
11	ESTUDIOS, FORMULACIÓN Y EVALUACIÓN DE PROYECTOS PRODUCTIVOS NO INCLUIDOS EN CONCEPTOS ANTERIORES DE ESTE CAPÍTULO	0												
20	EJECUCIÓN DE PROYECTOS PRODUCTIVOS NO INCLUIDOS EN CONCEPTOS ANTERIORES DE ESTE CAPÍTULO	0												
21	EJECUCIÓN DE PROYECTOS PRODUCTIVOS NO INCLUIDOS EN CONCEPTOS ANTERIORES DE ESTE CAPÍTULO	0												
22	PROYECTOS PRODUCTIVOS Y ACCIONES DE FOMENTO SOCIAL	0			0	0	0	0	0	0	0	0	0	0
23	PROYECTOS PRODUCTIVOS Y ACCIONES DE FOMENTO ECONÓMICO	0			0	0	0	0	0	0	0	0	0	0
24	PROYECTOS PRODUCTIVOS Y ACCIONES DE FOMENTO AGROPECUARIO	0			0	0	0	0	0	0	0	0	0	0
25	PROYECTOS PRODUCTIVOS Y ACCIONES DE FOMENTO ECOLÓGICO	0												
26	PROYECTOS PRODUCTIVOS Y ACCIONES DE FOMENTO EN MATERIA DE SEGURIDAD PÚBLICA	0			0	0	0	0	0	0	0	0	0	0
27	PROYECTOS Y ACCIONES PARA EL BUEN GOBIERNO Y DESARROLLO INSTITUCIONAL	0												
28	PROYECTOS Y ACCIONES PARA CONTROL Y MEJORAMIENTO DEL TRANSPORTE COLECTIVO	0												
29	PROYECTOS Y ACCIONES DE ORDENAMIENTO Y DESARROLLO URBANO	0												
00	INVERSIONES FINANCIERAS Y OTRAS PROVISIONES	0	0	0	0	0	0	0	0	0	0	0	0	0
00	OTRAS INVERSIONES FINANCIERAS	0	0	0	0	0	0	0	0	0	0	0	0	0
10	DEPÓSITOS A LARGO PLAZO EN MONEDA NACIONAL													
11	DEPÓSITOS A LARGO PLAZO EN MONEDA NACIONAL													
00	PROVISIONES PARA CONTINGENCIAS Y OTRAS EROGACIONES ESPECIALES	0	0	0	0	0	0	0	0	0	0	0	0	0
10	CONTINGENCIAS POR FENÓMENOS NATURALES													
11	CONTINGENCIAS POR FENÓMENOS NATURALES				0	0	0	0	0	0	0	0	0	0
20	CONTINGENCIAS SOCIOECONÓMICAS													
21	CONTINGENCIAS SOCIOECONÓMICAS				0	0	0	0	0	0	0	0	0	0
90	OTRAS EROGACIONES ESPECIALES													
91	OTRAS EROGACIONES ESPECIALES													
00	DEUDA PÚBLICA	150,000	12,500	12,500	12,500	12,500	12,500	12,500	12,500	12,500	12,500	12,500	12,500	12,500
00	AMORTIZACIÓN DE LA DEUDA PÚBLICA	0	0	0	0	0	0	0	0	0	0	0	0	0
10	AMORTIZACIÓN DE LA DEUDA INTERNA CON INSTITUCIONES DE CRÉDITO	0	0	0	0	0	0	0	0	0	0	0	0	0
11	AMORTIZACIÓN DE LA DEUDA INTERNA CON INSTITUCIONES DE CRÉDITO	0	0	0	0	0	0	0	0	0	0	0	0	0
00	INTERESES DE LA DEUDA PÚBLICA	0	0	0	0	0	0	0	0	0	0	0	0	0
10	INTERESES DE LA DEUDA INTERNA CON INSTITUCIONES DE CRÉDITO	0	0	0	0	0	0	0	0	0	0	0	0	0
11	INTERESES DE LA DEUDA INTERNA CON INSTITUCIONES DE CRÉDITO	0	0	0	0	0	0	0	0	0	0	0	0	0
00	COMISIONES DE LA DEUDA PÚBLICA	0	0	0	0	0	0	0	0	0	0	0	0	0
10	COMISIONES DE LA DEUDA PÚBLICA INTERNA	0												
11	COMISIONES DE LA DEUDA PÚBLICA INTERNA	0												
00	GASTOS DE LA DEUDA PÚBLICA	0	0	0	0	0	0	0	0	0	0	0	0	0
10	GASTOS DE LA DEUDA PÚBLICA INTERNA	0												
11	GASTOS DE LA DEUDA PÚBLICA INTERNA	0												
00	ADEUDOS DE EJERCICIOS FISCALES ANTERIORES (ADEFAS)	150,000	12,500	12,500	12,500	12,500	12,500	12,500	12,500	12,500	12,500	12,500	12,500	12,500
10	ADEFAS	0	0	0	0	0	0	0	0	0	0	0	0	0
11	ADEFAS	150,000	12,500	12,500	12,500	12,500	12,500	12,500	12,500	12,500	12,500	12,500	12,500	12,500
	TOTAL PRESUPUESTO DE EGRESOS	14,300,000	1,012,375	1,370,375	1,248,375	1,265,375	1,399,375	1,077,375	1,112,375	1,137,375	1,012,375	1,017,375	1,012,375	1,012,375



**ANEXO V
MATRICES DE INDICADORES PARA RESULTADOS (MIR)**

PROGRAMA 1: RECURSOS HUMANOS						
ORGANISMO PARAMUNICIPAL DE AGUA POTABLE Y ALCANTARILLADO DE CERRITOS	PRESUPUESTO 2022		Presupuesto Pbr 2022			
	programas presupuestarios	Monto	programas presupuestarios	Monto	Matrices de indicadores	Indicadores para resultados
Recursos Humanos	1	\$154,450.00	1	\$154,450.00	1	8
Total	1		1		1	8
PROGRAMA 2: FINANZAS Y CONTABILIDAD						
ORGANISMO PARAMUNICIPAL DE AGUA POTABLE Y ALCANTARILLADO DE CERRITOS	PRESUPUESTO 2022		Presupuesto Pbr 2022			
	programas presupuestarios	Monto	programas presupuestarios	Monto	Matrices de indicadores	Indicadores para resultados
Finanzas y Contabilidad	1	\$402,100.00	1	\$402,100.00	1	8
Total	1		1		1	8
PROGRAMA 3: OPERACIÓN DE POZOS						
ORGANISMO PARAMUNICIPAL DE AGUA POTABLE Y ALCANTARILLADO DE CERRITOS	PRESUPUESTO 2022		Presupuesto Pbr 2022			
	programas presupuestarios	Monto	programas presupuestarios	Monto	Matrices de indicadores	Indicadores para resultados
Operación de Pozos	1	\$6'849,900.00	1	\$6'849,900	1	5
Total	1		1		1	5
PROGRAMA 4: RECURSOS MATERIALES, SERVICIOS GENERALES E INFORMÁTICA						
ORGANISMO PARAMUNICIPAL DE AGUA POTABLE Y ALCANTARILLADO DE CERRITOS	PRESUPUESTO 2022		Presupuesto Pbr 2022			
	programas presupuestarios	Monto	programas presupuestarios	Monto	Matrices de indicadores	Indicadores para resultados
Recursos Materiales, Servicios Generales e Informática	1	\$1'134,950.00	1	\$1'134,950	1	5
Total	1		1		1	5
PROGRAMA 5: CULTURA DEL AGUA						



ORGANISMO PARAMUNICIPAL DE AGUA POTABLE Y ALCANTARILLADO DE CERRITOS	PRESUPUESTO 2022		Presupuesto Pbr 2022			
	programas presupuestarios	Monto	programas presupuestarios	Monto	Matrices de indicadores	Indicadores para resultados
Cultura del Agua	1	\$92,100.00	1	\$92,100.00	1	5
Total	1		1		1	5
PROGRAMA 6: AGUA POTABLE						
ORGANISMO PARAMUNICIPAL DE AGUA POTABLE Y ALCANTARILLADO DE CERRITOS	PRESUPUESTO 2022		Presupuesto Pbr 2022			
	programas presupuestarios	Monto	programas presupuestarios	Monto	Matrices de indicadores	Indicadores para resultados
Agua Potable	1	\$1'179,950.00	1	\$1'179,000	1	7
Total	1		1		1	7
PROGRAMA 7: SERVICIO DE DRENAJE						
ORGANISMO PARAMUNICIPAL DE AGUA POTABLE Y ALCANTARILLADO DE CERRITOS	PRESUPUESTO 2022		Presupuesto Pbr 2022			
	programas presupuestarios	Monto	programas presupuestarios	Monto	Matrices de indicadores	Indicadores para resultados
Servicio de Drenaje	1	\$536,100.00	1	\$536,100.00	1	5
Total	1		1		1	5
PROGRAMA 8: SANEAMIENTO DE AGUAS RESIDUALES						
ORGANISMO PARAMUNICIPAL DE AGUA POTABLE Y ALCANTARILLADO DE CERRITOS	PRESUPUESTO 2022		Presupuesto Pbr 2022			
	programas presupuestarios	Monto	programas presupuestarios	Monto	Matrices de indicadores	Indicadores para resultados
Saneamiento de Aguas Residuales	1	\$679,900.00	1	\$679,900.00	1	10
Total	1		1		1	10
PROGRAMA 9: COMERCIALIZACIÓN Y COBRANZA						
ORGANISMO PARAMUNICIPAL DE AGUA POTABLE Y ALCANTARILLADO DE CERRITOS	PRESUPUESTO 2022		Presupuesto Pbr 2022			
	programas presupuestarios	Monto	programas presupuestarios	Monto	Matrices de indicadores	Indicadores para resultados



Comercialización y Cobranza	1	\$735,900.00	1	\$735,900.00	1	15
Total	1		1		1	15
PROGRAMA 10: DIRECCIÓN GENERAL						
ORGANISMO PARAMUNICIPAL DE AGUA POTABLE Y ALCANTARILLADO DE CERRITOS	PRESUPUESTO 2022		Presupuesto PbR 2022			
	programas presupuestarios	Monto	programas presupuestarios	Monto	Matrices de indicadores	Indicadores para resultados
Dirección General	1	\$ 2'534,650.00	1	\$ 2'534,650	1	14
Total	1		1		1	14
TOTAL GENERAL	10		10		10	82

MATRICES DE INDICADORES PARA RESULTADOS (MIR)

Programa presupuestario: Recursos Humanos						Clave presupuestaria: 1000 y 3000		Importe: \$ 154,450.00				
Eje del Plan Municipal de Desarrollo al cual contribuye el programa: Construyendo un Cerritos Prospero Eje 1				Vertiente al cual contribuye el programa: Usuarios con servicio de Agua Potable y Alcantarillado			Línea de acción o estrategia al cual contribuye el programa: Brindar un servicio eficiente en la distribución de agua, servicio de drenaje y tratamiento de agua residuales.					
Resumen narrativo / objetivo		Nombre	Descripción	Fórmula	Variables	Unidad de medida	Línea base	Métrica	Tipo de indicador	Dimensión	Medios de Verificación	Supuestos
Fin	Administrar todo el personal del OPAPCE	Operatividad de áreas Administrativas y Técnicas	Evaluar la operación de las áreas de acuerdo a sus funciones	AR*100/AP	Variable 1: Actividades Programadas Variable 2: Actividades Realizadas	Porcentaje	N/A	N/A	Estratégico	Eficiencia	Programas de Trabajo	
Propósito	Población recibe trámites y servicios requeridos	Trámites y Servicios entregados a los usuarios	Permite evaluar los procesos internos llevados a cabo por las diversas áreas mediante los requerimientos solicitados	PE*100/PR	Variable 1: Procesos Entregados Variable 2: Procesos Registrados	Porcentaje	N/A	N/A	Estratégico	Eficiencia	Expediente de registros de los departamentos.	
Componentes	C1 Capacitaciones para la mejora de conocimientos, habilidades, actitudes y conductas.	Capacitación para el personal	De las Capacitaciones Requeridas mostrara el Porcentaje de Capacitaciones Tomadas del personal.	CT*100/CR	Variable 1: Capacitaciones Tomadas Variable 2: Capacitaciones Requeridas	Porcentaje	6 capacitaciones	N/A	Estratégico	Eficiencia	Solicitudes emitidas ante instancias Gubernamentales y Privadas	Presupuesto insuficiente para tomar capacitaciones
	C2 Gestión laboral de los derechos y obligaciones	Trámites para el personal	Conocer el resultado porcentual de los trámites concluidos al personal del OPAPCE	TE*100/TR	Variable 1: Trámites Entregados Variable 2: Trámites Requeridos	Porcentaje	N/A	N/A	Gestión	Eficiencia	Solicitudes recibidas a la Dirección de Recursos Humanos	Falta de interés del personal para solicitar trámites
Actividades	C1A1 Realizar Capacitaciones Técnicas	Capacitación para el personal	De las Capacitaciones Requeridas mostrara el Porcentaje de Capacitaciones Tomadas del personal.	CT*100/CR	Variable 1: Capacitaciones Tomadas Variable 2: Capacitaciones Requeridas	Porcentaje	2 capacitaciones	N/A	Gestión	Eficiencia	Solicitudes emitidas ante instancias Gubernamentales y Privadas	Presupuesto insuficiente para tomar capacitaciones



C1A2 Realizar Capacitaciones Técnicas	Capacitación para el personal	De las Capacitaciones Requeridas mostrara el Porcentaje de Capacitaciones Tomadas del personal.	CT* 100/CR	Variable1: Capacitaciones Tomadas Variable 2: Capacitaciones Requeridas	Porc en taj e	2 capaci tacion es	N / A	Gesti ón	Efici encia	Solicitudes emitidas ante instancias Gubernamentales y Privadas	Presupuesto insuficiente para tomar capacitacion es
C1A3 Realizar Capacitaciones Socioemocional	Capacitación para el personal	De las Capacitaciones Requeridas mostrara el Porcentaje de Capacitaciones Tomadas del personal.	CT* 100/CR	Variable1: Capacitaciones Tomadas Variable 2: Capacitaciones Requeridas	Porc en taj e	2 capaci tacion es	N / A	Gesti ón	Efici encia	Solicitudes emitidas ante instancias Gubernamentales y Privadas	Presupuesto insuficiente para tomar capacitacion es
C2B1 Realizar procesos laborales	Porcentaje de procesos	Conocer el resultado porcentual de los procesos concluidos al personal del OPAPCE	PE* 100/PR	Variable 1: Procesos Entregados Variable 2: Procesos Requeridos	Porc en taj e	N/A	N / A	Gesti ón	Efic acia	Solicitudes recibidas a la Dirección de Recursos Humanos	Falta de interés del personal para solicitar trámites

Programa presupuestario: Finanzas y Contabilidad								Clave presupuestaria: 1 000, 2000, 3000 y 5000		Importe: \$ 402,100.00	
---	--	--	--	--	--	--	--	---	--	-------------------------------	--

Eje del Plan Municipal de Desarrollo al cual contribuye el programa: Construyendo un Cerritos Prospero Eje 1				Vertiente al cual contribuye el programa: Usuarios con servicio de Agua Potable y Alcantarillado				Línea de acción o estrategia al cual contribuye el programa: Brindar un servicio eficiente en la distribución de agua, servicio de drenaje y tratamiento de agua residuales.			
--	--	--	--	--	--	--	--	--	--	--	--

Resumen narrativo / objetivo		Indicadores										Supuestos
		Nombre	Descripción	Fórmula	Variables	Unidad de medida	Línea base	Meta	Tipo de indicador	Dimensión	Medios de Verificación	
Fin	Contribuir a mejorar la operación y administración de las actividades contables en apego a la normativa vigente	Administración de los Recursos financieros	Permitir evaluar la administración de los recursos financieros en apego al presupuesto aprobado	PA*100/PE	Variable 1: Presupuesto Aprobado Variable 2: Presupuesto Ejercido	Porc en taj e	PA	PA	Estrat égico	Efici encia	Presupues to de Egresos Publicado	
Pro pósito	Organismo de Agua operativo con finanzas sanas	Operación de áreas del Organismo	Evaluar la operatividad de los departamentos en apego al presupuesto aprobado	PA*100/PE	Variable 1: Presupuesto Aprobado Variable 2: Presupuesto Ejercido	Porc en taj e	PA	PA	Estrat égico	Efici encia	*Reporte Contable *Expedient e de actividades registradas	
Co mp one ntes	C1 Control presupuestal mensual	Administración de Recursos Públicos	Busca evaluar los ingresos recaudados con respecto a los Egresos ejercidos	E-I	Variable1: Egresos Variable 2: Ingresos	Pe sos	I	I	Estrat égico	Efici encia	Comproba ntes de Ingresos y Egresos	Falta de aprobación de presupuesto.
	C2 Gestión de Sistema Contable	Operación y manejo del Sistema de Contabilidad Gubernamental	Evaluar el cumplimiento de información integrada al sistema contable	II*100/IR	Variable 1: Información Ingresada Variable 2: Información Requerida	Porc en taj e	N/A	N / A	Gesti ón	Efici encia	Reportes Contable	Falta Información en el Sistema de Contabilidad
Acti vidade s	C1A1 Programación de gastos	Gastos Adquiridos	Busca evaluar los gastos generados durante un periodo determinado con respecto a los que han sido saldados	GS*100/GG	Variable1: Gastos Generados Variable 2: Gastos Saldados	Porc en taj e	GG	GG	Gesti ón	Efici encia	Facturas de Gastos	Falta de aprobación de presupuesto.
	C1A2 Emitir reportes de gastos por Departamentos	Gastos de los Departamentos	Busca evaluar los gastos generados durante un periodo determinado con respecto a los que han sido saldados	GS*100/GG	Variable1: Gastos Generados Variable 2: Gastos Saldados	Porc en taj e	GG	GG	Gesti ón	Efici encia	Facturas de Gastos	Falta de aprobación de presupuesto.
	C1A3 Generar cortes de cuenta	Cuenta Pública	Evaluar el cumplimiento de la presentación de la Cuenta Pública con base a los requisitos por la ley	CPP* 100/TCP	Variable1: Cuentas Públicas Presentadas Variable 2: Total de Cuentas Públicas	Porc en taj e	TCP	TCP	Gesti ón	Efici encia	Expedient es de Cuentas Públicas	Falta de aprobación de presupuesto.
	C2B1 Ingresar información al Sistema Electrónico Contable	Registros Electrónicos de Contabilidad	Evaluar el cumplimiento de los datos ingresados al Sistema Contable con Respecto a los requisitos de la Ley	ICR* 100/IRS	Variable 1 Información Contable Registrada Variable 2 Información Requerida en Sistema	Porc en taj e	IRS	IRS	Gesti ón	Efici encia	Reportes Contable	Falta Información en el Sistema de Contabilidad



Programa presupuestario: Operación de Pozos						Clave presupuestaria: 1000, 2000, 3000 y 5000			Importe: \$6'849,900.00			
Eje del Plan Municipal de Desarrollo al cual contribuye el programa: Construyendo un Cerritos Prospero Eje 1						Vertiente al cual contribuye el programa: Usuarios con servicio de Agua Potable y Alcantarillado			Línea de acción o estrategia al cual contribuye el programa: Brindar un servicio eficiente en la distribución de agua, servicio de drenaje y tratamiento de agua residuales.			
Resumen narrativo / objetivo		Indicadores									Medios de Verificación	Supuestos
		Nombre	Descripción	Fórmula	Variables	Unidad de medida	Línea base	Meta	Tipo de indicador	Dimensión		
Fin	Mantener en óptimo funcionamiento las instalaciones y áreas de los Pozos	Rehabilitación y Mantenimiento a Instalaciones de Pozos	Medir el presupuesto asignado con respecto al ejercido para el mantenimiento de las Instalaciones de los Pozos	PA*100/PE	Variable 1: Presupuesto Aprobado Variable 2: Presupuesto Ejercido	Porcentaje	PA	PA	Estratégico	Eficacia	Presupuesto de Egresos Publicado	
Propósito	Población con recepción de servicio ininterrumpido	Servicios de Agua Potable Otorgados	Evaluar el porcentaje de recepción de servicios	TT-RR*100/TT	Variable 1: Total de Tomas Variable 2: Reportes Registrados	Porcentaje	TT	TT	Estratégico	Eficacia	*Registros de Tomas *Registro de Reportes	
Componentes	C1 Programa de capacitación para Operadores	Capacitaciones de Operadores	De las Capacitaciones Requeridas mostrara el Porcentaje de Capacitaciones Tomadas del personal.	CR*100/CT	Variable 1: Capacitación Requerida Variable 2: Capacitación Tomadas	Porcentaje	N/A	N/A	Gestión	Eficacia	Certificado por institución competente	Personal con conocimientos necesarios
Actividades	C1A1 Capacitación en materia eléctrica	Porcentaje de Capacitaciones	De acuerdo a las capacitaciones en el tema eléctrico se señalara el Porcentaje de capacitaciones tomadas	CR*100/CT	Variable 1: Capacitación Requerida Variable 2: Capacitación Tomada	Porcentaje	N/A	N/A	Gestión	Eficacia	Certificado por institución competente	Personal con conocimientos necesarios
	C1A2 Capacitación en materia hidráulica e hidrostática	Porcentaje de Capacitaciones	De acuerdo a las capacitaciones en el tema hidráulico se señalara el Porcentaje de capacitaciones tomadas	CR*100/CT	Variable 1: Capacitación Requerida Variable 2: Capacitación Tomada	Porcentaje	N/A	N/A	Gestión	Eficacia	Certificado por institución competente	Personal con conocimientos necesarios

Programa presupuestario: Recursos Materiales, Servicios Generales e Informática						Clave presupuestaria: 1000, 2000, 3000 y 5000			Importe: \$1'134,950.00			
Eje del Plan Municipal de Desarrollo al cual contribuye el programa: Construyendo un Cerritos Prospero Eje 1						Vertiente al cual contribuye el programa: Usuarios con servicio de Agua Potable y Alcantarillado			Línea de acción o estrategia al cual contribuye el programa: Brindar un servicio eficiente en la distribución de agua, servicio de drenaje y tratamiento de agua residuales.			
Resumen narrativo / objetivo		Indicadores									Medios de Verificación	Supuestos
		Nombre	Descripción	Fórmula	Variables	Unidad de medida	Línea base	Meta	Tipo de indicador	Dimensión		
Fin	Incrementar el control y administración de los recursos materiales	Control Interno de materiales	Evaluar el cumplimiento constante a los registros del Material	MA*100/PE	Variable 1: Material Adquirido Variable 2: Material Registrado	Porcentaje	MA	MA	Estratégico	Eficacia	Bitácora de Registros de Material	
Propósito	Usuarios reciben trámites y servicios en el tiempo establecido	Servicios Otorgados	Evaluar el porcentaje de Requeridos por la Ciudadanía	OC*100/OT	Variable 1: Ordenes de Trabajo Variable 2: Ordenes Concluidas	Porcentaje	OT	OT	Estratégico	Eficacia	*Ordenes de Trabajo *Registros de Materiales	Usuarios que no soliciten servicios
Componentes	C1 Programa de generación de inventarios	Registro de Inventarios	Registros materiales con respecto al existente en bodega	$\sum p1+p2+p3+p4$	Variable 1: Sumatoria de piezas por material	Porcentaje	MA	MA	Estratégico	Eficacia	*Requisiciones de Materiales *Registros de Materiales	Falta de presupuesto para adquirir material



Actividades	C1A1 Realizar reporte de inventarios entrada	Registro de Inventarios	Evaluar el porcentaje de registros materiales con respecto al adquirido	MR*100/MA	Variable 1: Material Registrado Variable 2: Material Adquirido	Porcentaje	MA	MA	Gestión	Eficacia	*Requisiciones de Materiales *Registros de Materiales	Falta de presupuesto para adquirir material
	C1A2 Realizar reporte de inventarios de salida	Registro de Inventarios	Evaluar el porcentaje de registros materiales con respecto al empleado en las ordenes de trabajo	ME*100/MR	Variable 1: Material Empleado Variable 2: Material Registrado	Porcentaje	MR	MR	Gestión	Eficacia	*Ordenes de Trabajo *Registros de Materiales	Usuarios que no soliciten servicios

Programa presupuestario: Cultura del Agua						Clave presupuestaria: 1000, 2000 y 3000		Importe: \$92,100.00			
--	--	--	--	--	--	---	--	----------------------	--	--	--

Eje del Plan Municipal de Desarrollo al cual contribuye el programa: Cerritos Protector del Ecosistema Eje 3				Vertiente al cual contribuye el programa: Toda la población Cerritense				Línea de acción o estrategia al cual contribuye el programa: Generar y difundir políticas sobre el cuidado y uso adecuado del agua en la sociedad Cerritense.			
---	--	--	--	---	--	--	--	--	--	--	--

Resumen narrativo / objetivo		Indicadores										Supuestos
		Nombre	Descripción	Fórmula	Variables	Unidad de medida	Línea base	Meta	Tipo de indicador	Dimensión	Medios de Verificación	
Fin	Constituir una sociedad consciente de la problemática ambiental	Porcentaje de Campañas de conciencia	Medir el porcentaje de las personas que asisten a campañas con respecto al ejercicio anterior	CH*100/CA	Variable 1: Asistencia de Personas a campañas del ejercicio anterior Variable 2: Asistencia de personas a campañas actuales	Porcentaje	CA	CH	Estratégico	Eficacia	Programa de campañas	Falta de campañas de concientización
Propósito	Buen manejo y máximo aprovechamiento del agua	Porcentaje de Practicas de conciencia	Medir el porcentaje de las personas que practican los conocimientos adquiridos en las campañas respecto al ejercicio anterior	PH*100/PA	Variable 1: Personas que ejercieron prácticas en el ejercicio anterior Variable 2: Personas que ejercen practicas en la actualidad	Porcentaje	CA	CH	Estratégico	Eficacia	Programa de prácticas	Falta de practicas de concientización
Componentes	C1 Programa de campañas de Cultura del Agua	Campañas de Cultura del Agua	Medir el porcentaje campañas realizadas con respecto al ejercicio anterior	CCA*100/CAA	Variable 1: Campañas de Cultura del Agua Actuales Variable 2: Campañas de Cultura del Agua Anteriores	Porcentaje	CAA	CAH	Estratégico	Eficacia	Programa de Actividades de Espacio de Cultura del Agua	Falta de recurso económico para la generación de campañas
Actividades	C1A1 Definir la Campaña de propaganda	Porcentaje de Campaña de propaganda	Busca medir el porcentaje de las campañas llevadas acabo	CR*100/CP	Variable 1: Campañas Realizadas Variable 2: Campañas Programadas	Porcentaje	N/A	CP	Gestión	Eficacia	Programa de Actividades de Espacio de Cultura del Agua	Falta de recuso económico para la generación de campañas
	C1A2 Definir la Campaña Social	Porcentaje de Campaña Social	Con base a las Campañas proyectados se medirá el porcentaje Campañas realizados	CR*100/CP	Variable 1: Campañas Realizadas Variable 2: Campañas Programadas	Porcentaje	N/A	CP	Gestión	Eficacia	Programa de Actividades de Espacio de Cultura del Agua	Falta de recuso económico para la generación de campañas

Programa presupuestario: Agua Potable						Clave presupuestaria: 1000, 2000, 3000 y 5000		Importe: \$1'179,950.00			
--	--	--	--	--	--	---	--	-------------------------	--	--	--

Eje del Plan Municipal de Desarrollo al cual contribuye el programa: Construyendo un Cerritos Prospero Eje 1				Vertiente al cual contribuye el programa: Usuarios con servicio de Agua Potable y Alcantarillado				Línea de acción o estrategia al cual contribuye el programa: Brindar un servicio eficiente en la distribución de agua, servicio de drenaje y tratamiento de agua residuales.			
---	--	--	--	---	--	--	--	---	--	--	--

Resumen narrativo / objetivo		Indicadores										Supuestos
		Nombre	Descripción	Fórmula	Variables	Unidad de medida	Línea base	Meta	Tipo de indicador	Dimensión	Medios de Verificación	



						did a							
Fin	Aumentar la cobertura del Servicio de Agua Potable en el municipio	Ampliación de servicio de red de agua potable	Evaluar el incremento de servicios en el rubro de agua potable con respecto al año anterior	TT21* 100/T T20	Variable 1: Total de Tomas en el año 2020 Variable 2: Total de Tomas en el año 2021	Porcentaje	TT2 0	N / A	Estratégico	Calidad	*Ordenes de Trabajo *Registro de Padrón de Usuarios		
Propósito	Población del municipio cuenta con buena calidad de vida	Padrón de Beneficiarios	Se mide porcentualmente las personas que cuentan con el servicio de agua potable con respecto a los hogares censados	PS*10 0/TPM	Variable 1: Personas con Servicio Variable 2: Total de Personas en el Municipio	Porcentaje	N/A	N / A	Estratégico	Calidad	*Padrón de Beneficiarios *Registro de Tomas Domiciliares		
Componentes	C1 Servicios de Agua Potable entregados	Atención a solicitudes de servicios	Total de servicios solicitados	S1+S 2+S3+S 4	Variable 1: Servicio 1 Variable 2: Servicio 2 Variable 3: Servicio 3 Variable 4: Servicio 4	Beneficiarios	N/A	N / A	Estratégico	Calidad	Ordenes de Trabajo Requisición de Material	Falta de solicitudes de servicios por la población	
Actividades	C1A1 Instalación de tomas	Tomas domiciliarias	Porcentaje de ordenes de trabajo entendidas con respecto a las ingresadas.	OTA* 100/O TR	Variable 1: Ordenes de Trabajo Atendidas Variable 2: Ordenes de Trabajo Recibidas	Porcentaje	N/A	O T R	Gestión	Calidad	Ordenes de Trabajo Requisición de Material	Falta de solicitudes de servicios por la población	
	C1A2 Ampliación de red	Ampliación de servicio	De las Porcentaje de ordenes de trabajo entendidas con respecto a las ingresadas.	OTA* 100/O TR	Variable 1: Ordenes de Trabajo Atendidas Variable 2: Ordenes de Trabajo Recibidas	Porcentaje	N/A	O T R	Gestión	Calidad	Ordenes de Trabajo Requisición de Material	Falta de solicitudes de servicios por la población	
	C1A3 Revisión de medidor	Revisión de toma domiciliaria	Porcentaje de ordenes de trabajo entendidas con respecto a las ingresadas.	OTA* 100/O TR	Variable 1: Ordenes de Trabajo Atendidas Variable 2: Ordenes de Trabajo Recibidas	Porcentaje	N/A	O T R	Gestión	Calidad	Ordenes de Trabajo Requisición de Material	Falta de solicitudes de servicios por la población	
	C1A4 Reparación de fugas	Reparación de fuga	Porcentaje de ordenes de trabajo entendidas con respecto a las ingresadas.	OTA* 100/O TR	Variable 1: Ordenes de Trabajo Atendidas Variable 2: Ordenes de Trabajo Recibidas	Porcentaje	N/A	O T R	Gestión	Calidad	Ordenes de Trabajo Requisición de Material	Falta de solicitudes de servicios por la población	

Programa presupuestario: Servicio de Drenaje						Clave presupuestaria: 1 000, 2000 y 3000			Importe: \$ 536,100.00			
Eje del Plan Municipal de Desarrollo al cual contribuye el programa: Construyendo un Cerritos Prospero Eje 1				Vertiente al cual contribuye el programa: Usuarios con servicio de Agua Potable y Alcantarillado			Línea de acción o estrategia al cual contribuye el programa: Brindar un servicio eficiente en la distribución de agua, servicio de drenaje y tratamiento de agua residuales.					
Resumen narrativo / objetivo		Indicadores										
	Nombre	Descripción	Fórmula	Variables	Unidad de medida	Línea base	Meta	Tipo de indicador	Dimensión	Medios de Verificación	Supuestos	
Fin	Aumentar la cobertura del Servicio de Drenaje en el municipio	Ampliación de servicio de red de drenaje	Evaluar el incremento de servicios en el rubro de drenaje con respecto al año anterior	TT21* 100/T T20	Variable 1: Total de servicios en el año 2020 Variable 2: Total de servicios en el año 2021	Porcentaje	TT2 0	N / A	Estratégico	Calidad	*Ordenes de Trabajo *Registro de Padrón de Usuarios	
Propósito	Población del municipio cuenta con buena calidad de vida	Padrón de Beneficiarios	Se mide porcentualmente las personas que cuentan con el servicio de drenaje con respecto a los hogares censados	PS*10 0/TPM	Variable 1: Personas con Servicio Variable 2: Total de Personas en el Municipio	Porcentaje	N/A	N / A	Estratégico	Calidad	*Padrón de Beneficiarios *Registro de Drenaje	
Componentes	C1 Servicios de Drenaje entregados	Atención a solicitudes de servicios	Total de servicios solicitados	S1+S 2	Variable 1: Servicio 1 Variable 2: Servicio 2	Beneficiarios	N/A	N / A	Estratégico	Calidad	Ordenes de Trabajo Requisición de Material	Falta de solicitudes de servicios por la población
Actividades	C1A1 Instalación de Drenaje	Drenaje	Porcentaje de ordenes de trabajo entendidas con respecto a las ingresadas.	OTA* 100/O TR	Variable 1: Ordenes de Trabajo Atendidas Variable 2: Ordenes de Trabajo Recibidas	Porcentaje	N/A	O T R	Gestión	Calidad	Ordenes de Trabajo Requisición de Material	Falta de solicitudes de servicios por la población



C1A2 Desazolve de Drenaje	Desazolve	De las Porcentaje de ordenes de trabajo entendidas con respecto a las ingresadas.	OTA* 100/O TR	Variable1: Ordenes de Trabajo Atendidas Variable 2: Ordenes de Trabajo Recibidas	Porcentaje	N/A	O T R	Gestió n	Cali dad	Ordenes de Trabajo	Falta de solicitudes de servicios por la población
---------------------------	-----------	---	---------------	---	------------	-----	-------	----------	----------	--------------------	--

Programa presupuestario: Saneamiento de Aguas Residuales						Clave presupuestaria: 1000, 2000, 3000 y 5000		Importe: \$ 679,900.00			
---	--	--	--	--	--	--	--	-------------------------------	--	--	--

Eje del Plan Municipal de Desarrollo al cual contribuye el programa: Construyendo un Cerritos Prospero Eje 1				Vertiente al cual contribuye el programa: Usuarios con servicio de Agua Potable y Alcantarillado			Línea de acción o estrategia al cual contribuye el programa: Brindar un servicio eficiente en la distribución de agua, servicio de drenaje y tratamiento de agua residuales.				
---	--	--	--	---	--	--	---	--	--	--	--

Resumen narrativo / objetivo	Indicadores										Medios de Verificación	Supuestos
	Nombre	Descripción	Fórmula	Variables	Unidad de medida	Línea base	Me t a	Tipo de indicador	Dime nsión			
Fin Contribuir a la reutilización y tratamiento de las aguas residuales en el municipio	Tratamiento de Aguas Residuales	Medir el porcentaje de agua tratada	VT*100/VI	Variable 1: Total de m ³ Ingresados Variable 2: Total de m ³ Tratados	Porcentaje	VI	VI	Estratégico	Calidad		*Registros de Volumen de Residuos	
Propósito Manejo adecuado de las sustancias producidas en los hogares	Volumen de aguas residuales producidas	Medir el porcentaje de agua ingresada a la Planta Tratadora	VIP*100/VH	Variable 1: Volumen de Agua Producido en los Hogares Variable 2: Volumen Ingresada a la Planta	Porcentaje	VH	VH	Estratégico	Calidad		*Padrón de Usuarios con Drenaje *Características de Almacenamiento de la Planta	
Componentes	C1 Operación de Planta Tratadora de Aguas Residuales	Costo de Operación de la Planta	Porcentaje de presupuesto ejercido durante el periodo	PE*100/PA	Variable1: Presupuesto Ejercido Variable 2: Presupuesto Aprobado	Pesos	N/A	N/A	Estratégico	Económica	Registros Contables	Recurso Insuficiente para Operación de la Planta
	C2 Mantenimiento a la Planta Tratadora de Aguas Residuales	Costo de Mantenimiento de la Planta	Porcentaje de presupuesto ejercido durante el periodo	PE*100/PA	Variable1: Presupuesto Ejercido Variable 2: Presupuesto Aprobado	Pesos	N/A	N/A	Estratégico	Económica	Registros Contables	Recurso Insuficiente para Mantenimiento de la Planta
Actividades	C1A1 Operación de Bombas	Funcionamiento de Bombas	Porcentaje de presupuesto ejercido durante el periodo	PE*100/PA	Variable1: Presupuesto Ejercido Variable 2: Presupuesto Aprobado	Pesos	N/A	N/A	Gestión	Económica	Recibos de Servicios Eléctricos	Recurso Insuficiente para Operación de la Planta
	C1A2 Mantenimiento de Bombas	Reparación de Bombas	Porcentaje de presupuesto ejercido durante el periodo	PE*100/PA	Variable1: Presupuesto Ejercido Variable 2: Presupuesto Aprobado	Pesos	N/A	N/A	Gestión	Económica	Registros Contables	Recurso Insuficiente para Mantenimiento de la Planta
	C1A3 Limpieza de Trenes	Limpieza de Instalaciones	Porcentaje de presupuesto ejercido durante el periodo	PE*100/PA	Variable1: Presupuesto Ejercido Variable 2: Presupuesto Aprobado	Pesos	N/A	N/A	Gestión	Económica	Registros Contables	Recurso Insuficiente para Mantenimiento de la Planta
	C2B1 Limpieza de Canales	Limpieza de Instalaciones	Porcentaje de presupuesto ejercido durante el periodo	PE*100/PA	Variable1: Presupuesto Ejercido Variable 2: Presupuesto Aprobado	Pesos	N/A	N/A	Gestión	Económica	Registros Contables	Recurso Insuficiente para Mantenimiento de la Planta
	C2B2 Limpieza de Rejas	Limpieza de Instalaciones	Porcentaje de presupuesto ejercido durante el periodo	PE*100/PA	Variable1: Presupuesto Ejercido Variable 2: Presupuesto Aprobado	Pesos	N/A	N/A	Gestión	Económica	Registros Contables	Recurso Insuficiente para Mantenimiento de la Planta
	C2B3 Limpieza de Maleza	Limpieza de Instalaciones	Porcentaje de presupuesto ejercido durante el periodo	PE*100/PA	Variable1: Presupuesto Ejercido Variable 2: Presupuesto Aprobado	Pesos	N/A	N/A	Gestión	Económica	Registros Contables	Recurso Insuficiente para Mantenimiento de la Planta



Programa presupuestario: Comercialización y Cobranza						Clave presupuestaria: 1 000, 2000, 3000 y 5000			Importe: \$ 735,900.00			
Eje del Plan Municipal de Desarrollo al cual contribuye el programa: Construyendo un Cerritos Prospero Eje 1						Vertiente al cual contribuye el programa: Usuarios con servicio de Agua Potable y Alcantarillado			Línea de acción o estrategia al cual contribuye el programa: Brindar un servicio eficiente en la distribución de agua, servicio de drenaje y tratamiento de agua residuales.			
Resumen narrativo / objetivo		Indicadores										
		Nombre	Descripción	Fórmula	Variables	Unidad de medida	Línea base	Métrica	Tipo de indicador	Dimensión	Medios de Verificación	Supuestos
Fin	Contribuir al seguimiento de los mecanismos necesarios para la gestión de los trámites y servicios públicos	Procedimientos para otorgar trámites y servicios	Evaluar el cumplimiento porcentual de los trámites y servicios presentados con respecto al Manual de Procedimientos	TS*100/MP	Variable 1: Trámites y Servicios Variable 2: Manual de Procedimientos	Porccentaje	TR	TR	Estratégico	Eficacia	*Registros de Trámites y Servicios	
Propósito	Población cuenta con los trámites y servicios requeridos	Brindar trámites y servicios	Evaluar el cumplimiento porcentual a los trámites y servicios requeridos	TC*100/TT R	Variable 1: Trámites Concluidos Variable 2: Trámites Requeridos	Porccentaje	TR	TR	Estratégico	Calidad	*Registros de Trámites y Servicios	
Componentes	C1 Cobros de Trámites y Servicios	Ingresos de Trámites y Servicios	Porcentaje de Ingresos recaudados por solicitudes de trámites y servicios ingresadas	IR*100/PI	Variable 1: Ingresos Recaudados Variable 2: Proyección de Ingresos	Porccentaje	N/A	N/A	Estratégico	Economía	*Estados de Cuentas *Registros Contables	Falta de presentación de solicitudes de servicios y trámites por la población
	C2 Aviso de Recibos	Recibos Generados	Porcentaje de avisos generados de acuerdo a los servicios activos	AR*100/SA	Variable 1: Avisos de Recibos Variable 2: Servicios Activos	Porccentaje	SA	SA	Gestión	Eficacia	*Registros del Sistema *Registros de Impresión	Insuficiente equipo para elaborar recibos
	C3 Cálculos y Ajustes a Recibos	Tarifas a Recibos	Porcentaje de cálculos ingresados al sistemas con respecto al Padrón de Usuarios	CI*100/PU	Variable 1: Cálculos Ingresados Variable 2: Padrón de Usuarios	Porccentaje	PU	PU	Gestión	Eficacia	*Registros del Sistema	insuficiente equipo para elaborar recibos
	C4 Sanciones por incumplimiento a la Ley	Multas y Recargos	Obtener el porcentaje de Multas y Recargos con respecto a los reportes efectuados	MN*100/RIMR	Variable 1: Multas Notificadas Variable 2: Registros Ingresados de Multas y Recargos	Porccentaje	RIM	RIM	Gestión	Economía	*Estado de Cuentas *Registro Contables *Libro de Rutas	Que no se presenten registros de Recargos y Multas
Actividades	C1A1 Pago por servicio de agua potable	Pago de Servicio de agua Potable	Porcentaje de Ingresos recaudados por solicitudes de servicios ingresadas	IR*100/PI	Variable 1: Ingresos Recaudados Variable 2: Proyección de Ingresos	Porccentaje	N/A	N/A	Gestión	Economía	Reporte de Ingresos	Que no sea notificado aviso de recibo
	C1A2 Pago por servicio de drenaje	Pago de Servicio de Drenaje	Porcentaje de Ingresos recaudados por solicitudes de servicios ingresadas	IR*100/PI	Variable 1: Ingresos Recaudados Variable 2: Proyección de Ingresos	Porccentaje	N/A	N/A	Gestión	Economía	Reporte de Ingresos	Que no sea notificado aviso de recibo
	C1A3 Pago por instalación de toma	Pago de Servicio de Instalación de Toma	Porcentaje de Ingresos recaudados por contratos de toma nueva	IR*100/CG	Variable 1: Ingresos Recaudados Variable 2: Contratos Generados	Porccentaje	CG	CG	Gestión	Economía	*Reporte de Ingresos *Contratos de Servicios	Que no se lleve a cabo un contrato
	C1A4 Pago por instalación de drenaje	Pago por Instalación de Drenaje	Porcentaje de Ingresos recaudados por contratos de drenaje	OT*100/CD	Variable 1: Ordenes de Trabajo Atendidas Variable 2: Contratos de Drenaje	Porccentaje	CD	CD	Gestión	Economía	Reporte de Ingresos	Que no se lleve a cabo un contrato
	C1A5 Pago por reconexión de servicio	Pago por reconexión de toma	Porcentaje de Ingresos recaudados por solicitudes de reconexión ingresadas	IR*100/SR	Variable 1: Ingresos Recaudados Variable 2: Solicitudes de Reconexión	Porccentaje	SR	SR	Gestión	Economía	*Reporte de Ingresos *Ordenes de Trabajo	Que la ciudadanía no requiera suspensión de servicio



C2B1 Lectura de tomas	Registros de Consumo	Medir el porcentaje de los consumos registrados con respecto al Padrón de Usuarios	CR*100/PU	Variable1: Consumos Registradas Variable 2: Padrón Usuarios	Porcentaje	PU	PU	Gestión	Eficacia	*Registros de Ruta	Personal insuficiente para registrar consumo
C3C1 Registro de lecturas	Registros de Lectura	Medir el porcentaje de tomas registradas con respecto al Padrón de Usuarios	TR*100/PU	Variable1: Tomas Registradas Variable 2: Padrón Usuarios	Porcentaje	PU	PU	Gestión	Eficacia	*Registros de Ruta	Personal insuficiente para registrar lecturas
C4D1 Emisión de Multas	Sanciones	Medir el porcentaje de sanciones impuestas con respecto a las ingresadas en las cuentas	IM*100/SI	Variable1: Sanciones Impuestas Variable 2: Ingresos por Multas	Porcentaje	SI	SI	Gestión	Economía	*Registros de Multas	Que se respeten las disposiciones legales
C4D2 Convenios de Rezago	Convenios por Adeudo	Medir el porcentaje de cumplimiento por los pagos de adeudos generados por celebración de contrato	CF*100/CC	Variable1: Convenios Finalizados Variable 2: Convenios Celebrados	Porcentaje	CC	CC	Gestión	Economía	*Padrón de Usuarios que no pagan el servicio	Pagos de Servicio al Corriente

Programa presupuestario: Dirección General						Clave presupuestaria: 1000, 2000, 3000, 5000 y 9000		Importe: \$2'534,650.00	
--	--	--	--	--	--	---	--	-------------------------	--

Eje del Plan Municipal de Desarrollo al cual contribuye el programa: Construyendo un Cerritos Prospero Eje 1	Vertiente al cual contribuye el programa: Usuarios con servicio de Agua Potable y Alcantarillado	Línea de acción o estrategia al cual contribuye el programa: Brindar un servicio eficiente en la distribución de agua, servicio de drenaje y tratamiento de agua residuales.
--	--	--

Resumen narrativo / objetivo	Indicadores										Supuestos
	Nombre	Descripción	Fórmula	Variables	Unidad de medida	Línea base	Métrica	Tipo de indicador	Dimensión	Medios de Verificación	
Fin Contribuir a aumentar la cobertura de los servicios públicos en el municipio de Cerritos	Ampliar la prestación de servicios públicos	Evaluar el porcentaje de solicitudes de acceso a servicios con respecto a los entregados	SE*100/SS	Variable 1: Servicios Entregados Variable 2: Solicitudes de Servicios	Porcentaje	SS	SS	Estratégico	Calidad	*Solicitudes Ingresadas *Plan Municipal de Desarrollo *Programa Estratégico de Desarrollo	
Propósito Ciudadanos reciben oportuna, eficiente y permanentemente los servicios	Brindar trámites y servicios	Evaluar el cumplimiento porcentual a los trámites y servicios requeridos	TC*100/TTTR	Variable 1: Trámites Concluidos Variable 2: Trámites Requeridos	Porcentaje	TR	TR	Estratégico	Calidad	*Solicitudes Ingresadas *Plan Municipal de Desarrollo *Programa Estratégico de Desarrollo	
Componentes	C1 Labores para la entrega de servicios.	Operación de la Estructura del Organismo	PE*100/PA	Variable1: Presupuesto Ejercido Variable 2: Presupuesto Aprobado	Porcentaje	PA	PA	Gestión	Economía	*Programas de Trabajo *Expediente de Trámites y Controles Internos	Falta de personal que lleve a cabo las funciones designadas
	C2 Derechos y obligaciones laborales Otorgadas	Derechos otorgados	DP*100/DPP	Variable1: Derechos Pagados Variable 2: Derechos Presupuestados	Porcentaje	DPP	DPP	Gestión	Eficacia	*Registros del Seguro Social *Reportes Contables	Insuficiente recurso para pago de derechos
	C3 Asesorías Otorgadas	Seguimiento a obligaciones especializados	Porcentaje de obligaciones requeridas con respecto a contrataciones realizadas	CR*100/PU	Variable1: Contrataciones Realizadas Variable 2: Obligaciones Requeridas	Porcentaje	PU	PU	Gestión	Eficacia	*Contratos realizados
Actividades	C1A1 Coordinar las actividades de Recursos Humanos	Recursos Humanos	PE*100/PA	Variable1: Presupuesto Ejercido Variable 2: Presupuesto Aprobado	Porcentaje	PA	PA	Gestión	Economía	*Programas de Trabajo *Expediente de Trámites y Controles Internos	Falta de personal que lleve a cabo las funciones designadas
	C1A2 Coordinar las actividades de Contabilidad y Finanzas	Finanzas y Contabilidad	PE*100/PA	Variable1: Presupuesto Ejercido	Porcentaje	PA	PA	Gestión	Economía	*Programas de Trabajo *Expediente de Trámites y	Falta de personal que lleve a cabo las funciones designadas



				Variable 2: Presupuest o Aprobado						Controles Internos	
C1A3 Coordinar las actividades de Cultura del Agua	Cultura del Agua	Medir el porcentaje de operación de los departamento con respecto al recurso asignado	PE*1 00/P A	Variable1: Presupuest o Ejercido Variable 2: Presupuest o Aprobado	Por ce nta je	PA	P A	Gestió n	Eco nomí a	*Programas de Trabajo *Expediente de Trámites y Controles Internos	Falta de personal que lleve a cabo las funciones designadas
C1A4 Coordinar las actividades de Operación de Pozos	Operación de Pozo	Medir el porcentaje de operación de los departamento con respecto al recurso asignado	PE*1 00/P A	Variable1: Presupuest o Ejercido Variable 2: Presupuest o Aprobado	Por ce nta je	PA	P A	Gestió n	Eco nomí a	*Programas de Trabajo *Expediente de Trámites y Controles Internos	Falta de personal que lleve a cabo las funciones designadas
C1A5 Coordinar las actividades de Recursos Materiales, Servicios Generales e Informática	Recursos Materiales, Servicios Generales e Informática	Medir el porcentaje de operación de los departamento con respecto al recurso asignado	PE*1 00/P A	Variable1: Presupuest o Ejercido Variable 2: Presupuest o Aprobado	Por ce nta je	PA	P A	Gestió n	Eco nomí a	*Programas de Trabajo *Expediente de Trámites y Controles Internos	Falta de personal que lleve a cabo las funciones designadas
C1A6 Coordinar las actividades de Agua Potable	Agua Potable	Medir el porcentaje de operación de los departamento con respecto al recurso asignado	PE*1 00/P A	Variable1: Presupuest o Ejercido Variable 2: Presupuest o Aprobado	Por ce nta je	PA	P A	Gestió n	Eco nomí a	*Programas de Trabajo *Expediente de Trámites y Controles Internos	Falta de personal que lleve a cabo las funciones designadas
C1A7 Coordinar las actividades de Saneamiento de Aguas Residuales	Saneamiento de Aguas Residuales	Medir el porcentaje de operación de los departamento con respecto al recurso asignado	PE*1 00/P A	Variable1: Presupuest o Ejercido Variable 2: Presupuest o Aprobado	Por ce nta je	PA	P A	Gestió n	Eco nomí a	*Programas de Trabajo *Expediente de Trámites y Controles Internos	Falta de personal que lleve a cabo las funciones designadas
C1A8 Coordinar las actividades de Servicio de Drenaje	Servicio de Drenaje	Medir el porcentaje de operación de los departamento con respecto al recurso asignado	PE*1 00/P A	Variable1: Presupuest o Ejercido Variable 2: Presupuest o Aprobado	Por ce nta je	PA	P A	Gestió n	Eco nomí a	*Programas de Trabajo *Expediente de Trámites y Controles Internos	Falta de personal que lleve a cabo las funciones designadas
C1A9 Coordinar las actividades de Comercialización y Cobranza	Comercialización y Cobranza	Medir el porcentaje de operación de los departamento con respecto al recurso asignado	PE*1 00/P A	Variable1: Presupuest o Ejercido Variable 2: Presupuest o Aprobado	Por ce nta je	PA	P A	Gestió n	Eco nomí a	*Programas de Trabajo *Expediente de Trámites y Controles Internos	Falta de personal que lleve a cabo las funciones designadas